

EARNINGS RELEASE

2T17

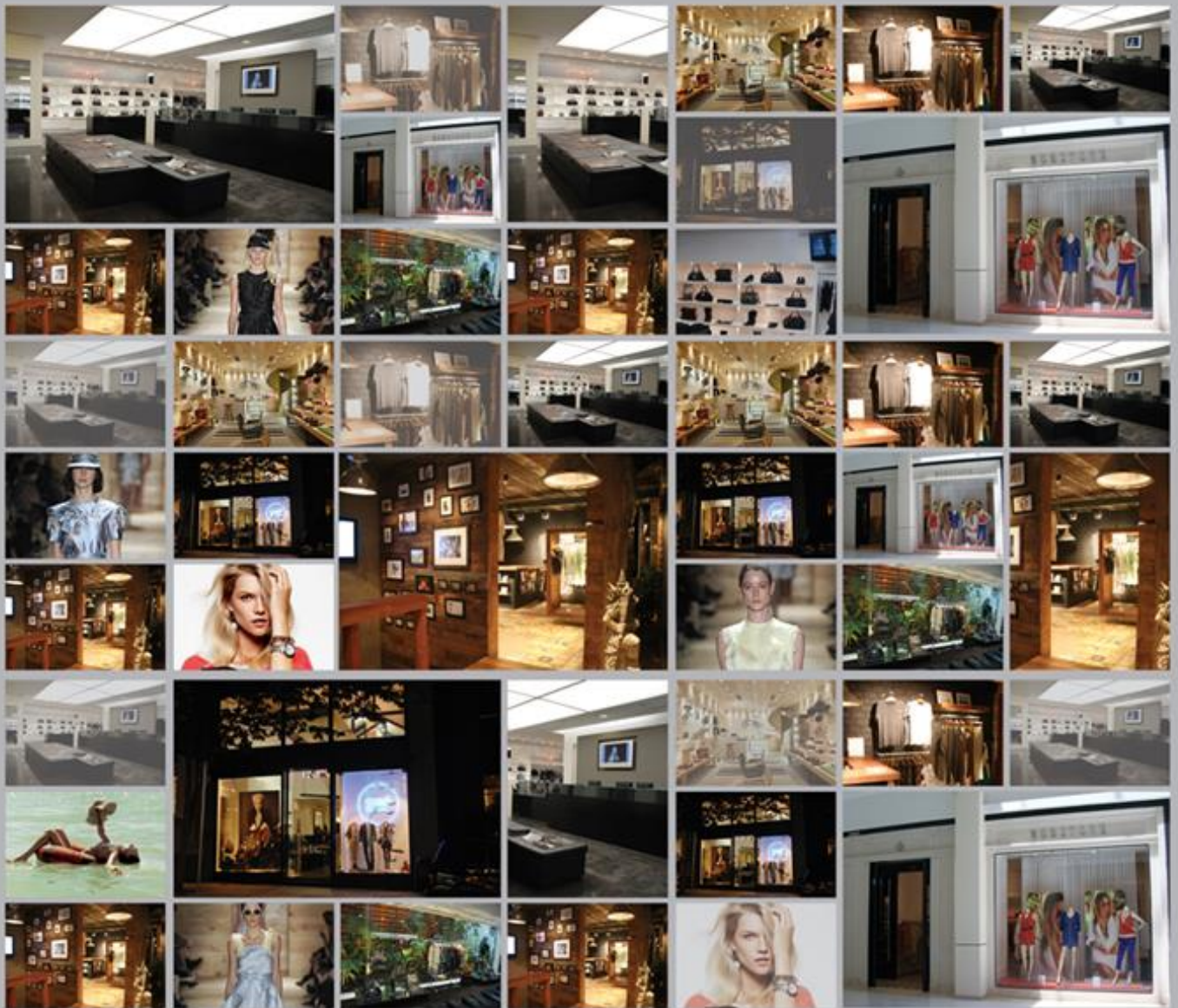

Recuperação da Margem bruta e EBITDA Ajustado no ano de R\$ 30,0 Milhões

São Paulo, 14 de Agosto de 2017 - A Inbrands S.A. (“Inbrands” ou “Companhia”), uma empresa brasileira consolidadora e operadora de marcas ícones de moda e “lifestyle”, anuncia hoje os resultados do 2º trimestre de 2017 (2T17). As informações da Companhia estão apresentadas de acordo com as práticas adotadas no Brasil e as Normas Internacionais de Contabilidade (IFRS). Todas as comparações referem-se ao mesmo período do ano anterior (2T16) e estão em milhares de Reais, exceto quando indicado de outra forma. Toda e qualquer informação não contábil ou derivada de números não contábeis, além das informações descritas como históricas comparáveis, não foram revisadas pelos auditores independentes.

Relações com Investidores

Nelson Alvarenga Filho
CEO

Rafael Grisolia
Diretor Financeiro e de RI

Tel.: (11) 2186-9000

Email: ri@inbrands.com.br

- Importante recuperação da **margem bruta** para 65,0% no 1S17 com aumento de 6,0 p.p.
- O EBITDA Ajustado no ano foi de R\$ 30,0 milhões.
- Recuperação de 38% no Prejuízo Líquido no semestre.

Resumo do Resultado	2T17	2T16	Var. (%)	1S17	1S16	Var. (%)
Receita Bruta	182.919	231.337	-20,9%	420.338	502.849	-16,4%
Receita Líquida	139.314	178.631	-22,0%	330.043	393.546	-16,1%
Lucro Bruto	92.717	106.420	-12,9%	214.487	232.317	-7,7%
<i>Margem Bruta</i>	66,6%	59,6%	7,0 p.p.	65,0%	59,0%	6,0 p.p.
EBITDA	(3.494)	5.106	-168,4%	22.113	23.493	-5,9%
<i>Margem EBITDA</i>	-2,5%	2,9%	-5,4 p.p.	6,7%	6,0%	0,7 p.p.
EBITDA Ajustado	2.050	8.391	-75,6%	29.977	29.643	1,1%
<i>Margem EBITDA Ajustada</i>	1,5%	4,7%	-3,2 p.p.	9,1%	7,5%	1,6 p.p.
Lucro Líquido	(28.924)	(43.536)	33,6%	(45.008)	(72.546)	38,0%
<i>Margem Líquida</i>	-20,8%	-24,4%	3,6 p.p.	-13,6%	-18,4%	4,8 p.p.

Receita Bruta

Resumo do Resultado	2T17	2T16	Var. (%)	1S17	1S16	Var. (%)
Receita Bruta	182.919	231.337	-20,9%	420.338	502.849	-16,4%

No varejo, nosso indicador de “Same Store Sales (SSS)” apresentou uma queda de 18,5% no semestre (incluindo Tommy), principalmente por conta da desaceleração do volume de produtos ofertados no período de liquidação e aumento de preços e margens, resultando em uma melhoria de markup nas lojas SSS de 24,3%.

Lucro Bruto

Lucro Bruto e Margem Bruta	2T17	2T16	Var. (%)	1S17	1S16	Var. (%)
Lucro Bruto	92.717	106.420	-12,9%	214.487	232.317	-7,7%
<i>Margem Bruta</i>	<i>66,6%</i>	<i>59,6%</i>	<i>7,0 p.p.</i>	<i>65,0%</i>	<i>59,0%</i>	<i>6,0 p.p.</i>

O lucro bruto, no 1S17 totalizou R\$ 214,5 milhões com margem bruta de 65,0% e melhoria de 6,0 p.p. sobre o mesmo período do ano anterior. A melhoria se deu em função das ações de resgate de valor de nossas marcas e foco na rentabilidade de longo prazo.

Despesas de Vendas, Gerais e Administrativas

Despesas de Vendas, Gerais e Administrativas	2T17	2T16	Var. (%)	1S17	1S16	Var. (%)
Despesas de Vendas, Gerais e Administrativas	(93.164)	(99.651)	-6,5%	(187.699)	(202.936)	-7,5%
<i>% da Receita Líquida</i>	<i>-66,9%</i>	<i>-55,8%</i>	<i>11,1 p.p.</i>	<i>-56,9%</i>	<i>-51,6%</i>	<i>5,3 p.p.</i>

Nossas despesas de vendas, gerais e administrativas caíram 7,5% no último semestre em comparação com o mesmo período do ano anterior.

EBITDA e Margem EBITDA

Reconciliação EBITDA	2T17	2T16	Var. (%)	1S17	1S16	Var. (%)
Lucro Líquido	(28.924)	(43.536)	33,6%	(45.008)	(72.546)	38,0%
(-) IR e CSLL	(15.155)	1.043	-1553,0%	(19.836)	4.589	-532,3%
(-) Receita Financeira Líquida	26.382	33.894	-22,2%	58.772	64.315	-8,6%
(-) Depreciações e Amortizações	14.203	13.705	3,6%	28.185	27.135	3,9%
(=) EBITDA	(3.494)	5.106	-168,4%	22.113	23.493	-5,9%
Margem EBITDA	-2,5%	2,9%	-5,4 p.p.	6,7%	6,0%	0,7 p.p.

A Companhia, em seu gerenciamento do negócio, entende que os eventos abaixo devem ser desconsiderados para melhor refletir os resultados de suas operações:

EBITDA Ajustado	2T17	2T16	Var. (%)	1S17	1S16	Var. (%)
EBITDA	(3.494)	5.106	-168,4%	22.113	23.493	-5,9%
(+) Plano de Stock Options	-	9	-100,0%	-	10	-100,0%
(+) Despesas não recorrentes	5.544	3.276	69,2%	7.864	6.140	28,1%
(=) EBITDA Ajustado	2.050	8.391	-75,6%	29.977	29.643	1,1%
Margem EBITDA	1,5%	4,7%	-3,2 p.p.	9,1%	7,5%	1,6 p.p.

Em linha com a Instrução CVM 527 a Companhia passa, a partir do 4T12, a fazer a reconciliação do EBITDA conforme referida Instrução. De acordo com o parágrafo 4º desta Instrução, optamos por utilizar o EBITDA AJUSTADO, visando demonstrar a informação que melhor reflete a geração operacional bruta de caixa nas atividades da Companhia, sendo que os ajustes efetuados não representam uma saída de caixa ou não são recorrentes e decorrem de transações pontuais realizadas pela Companhia:

- (1) Efeito econômico (não caixa) do plano de stock options para funcionários;
- (2) Despesas extras do trimestre com ajustes de inventários, mudança de fábrica etc...

O EBITDA ajustado no 1S17 foi de R\$30,0 milhões (Margem EBITDA ajustada de 9,1%) com crescimento de 1,1% sobre o mesmo período no ano anterior.

Resultado Financeiro

Nosso resultado financeiro líquido passou de R\$ 64,3 milhões de despesas no 1S16 para R\$ 58,8 milhões de despesa no 1S17, reflexo do menor nível de taxa base de juros.

Lucro / (Prejuízo) líquido

No 1S17 registramos um prejuízo líquido de R\$ 45,0 milhões (-13,6% da receita líquida) em comparação com o prejuízo líquido de R\$ 72 milhões (-18,4% da receita líquida) no 1S16.

BALANÇO PATRIMONIAL

BALANÇO PATRIMONIAL	1S17	2016	Var. (%)
ATIVO			
CIRCULANTE			
Caixa e equivalentes de caixa	41.267	65.827	-37,3%
Contas a receber	132.494	163.869	-19,1%
Estoques	204.405	206.192	-0,9%
Impostos a recuperar	64.617	64.536	0,1%
Créditos diversos	6.583	8.145	-19,2%
Total do ativo circulante	449.366	508.569	-11,6%
NÃO CIRCULANTE			
Realizável a longo prazo:			
IR Diferido Ativo	-	6.878	-100,0%
Depósitos judiciais	3.628	3.199	13,4%
Impostos a recuperar LP	2.453	2.453	0,0%
Partes relacionadas	5.805	48.790	-88,1%
Investimentos	32.231	34.956	-7,8%
Imobilizado	112.952	119.641	-5,6%
Intangível	281.717	286.729	-1,7%
Ágio	233.202	233.202	0,0%
Total do ativo não circulante	671.988	735.848	-8,7%
TOTAL DO ATIVO	1.121.354	1.244.417	-9,9%

BALANÇO PATRIMONIAL	1S17	2016	Var. (%)
PASSIVO			
CIRCULANTE			
Fornecedores	14.199	21.777	-34,8%
Obrigações Decorrente de Compra de Mercadoria e Serviços	-	20.860	-100,0%
Empréstimos e financiamentos	114.222	99.246	15,1%
Obrigações trabalhistas	39.632	39.963	-0,8%
Obrigações tributárias	71.294	98.578	-27,7%
Contas a pagar	18.855	25.042	-24,7%
Parcelamento de tributos	1.964	1.889	4,0%
Adiantamento de clientes	1.020	713	43,1%
Dividendos a pagar	5.689	5.689	0,0%
Total do passivo circulante	266.875	313.757	-14,9%
NÃO CIRCULANTE			
Contas a pagar	610	785	-22,4%
Empréstimos e financiamentos	416.320	468.592	-11,2%
Obrigações trabalhistas	482	-	0,0%
Obrigações tributárias	1.049	-	0,0%
Provisão para contingências	4.019	3.622	11,0%
Parcelamento de tributos	16.747	17.010	-1,5%
IR e CS diferidos	17.348	-	0,0%
Total do passivo não circulante	456.575	490.009	-6,8%
PATRIMÔNIO LÍQUIDO			
Capital social	392.949	390.689	0,6%
Reserva especial de ágio	45.157	49.954	-9,6%
Reservas de lucros	(32.596)	7.225	-551,2%
Participação não controladora	(7.606)	(7.217)	-5,4%
Total do patrimônio líquido	397.904	440.651	-9,7%
TOTAL DO PASSIVO E PL	1.121.354	1.244.417	-9,9%

DEMONSTRAÇÃO DO RESULTADO

DEMONSTRAÇÃO DO RESULTADO	2T17	2T16	Var. (%)	1S17	1S16	Var. (%)
RECEITA OPERACIONAL LÍQUIDA	139.314	178.631	-22,0%	330.043	393.546	-16,1%
CUSTO DAS MERCADORIAS E DOS SERVIÇOS VENDIDOS	(46.597)	(72.211)	-35,5%	(115.556)	(161.229)	-28,3%
LUCRO BRUTO	92.717	106.420	-12,9%	214.487	232.317	-7,7%
(DESPESAS) RECEITAS OPERACIONAIS	(110.414)	(115.019)	4,0%	(220.559)	(235.959)	6,5%
Despesas de Vendas	(72.983)	(77.360)	-5,7%	(147.559)	(160.021)	-7,8%
Despesas Gerais e administrativas	(20.181)	(22.291)	-9,5%	(40.140)	(42.915)	-6,5%
Depreciações e amortizações	(14.203)	(13.705)	3,6%	(28.185)	(27.135)	3,9%
Equivalência patrimonial	(1.825)	(1.573)	-16,0%	(2.725)	(2.771)	1,7%
Outras receitas (despesas) operacionais	(1.222)	(90)	-1257,8%	(1.950)	(3.117)	37,4%
LUCRO OPERACIONAL ANTES DO RESULTADO FINANCEIRO	(17.697)	(8.599)	-105,8%	(6.072)	(3.642)	-66,7%
RESULTADO FINANCEIRO	(26.382)	(33.894)	22,2%	(58.772)	(64.315)	8,6%
Despesas financeiras	(30.549)	(37.807)	-19,2%	(64.508)	(71.147)	-9,3%
Receitas financeiras	3.520	4.385	-19,7%	6.421	8.564	-25,0%
Variação cambial, líquida	647	(472)	237,1%	(685)	(1.732)	60,5%
LUCRO ANTES DO IR E CS	(44.079)	(42.493)	-3,7%	(64.844)	(67.957)	4,6%
IMPOSTO DE RENDA E CONTRIBUIÇÃO SOCIAL						
Correntes	1	(524)	-100,2%	(1.035)	(1.494)	-30,7%
Diferidos	15.154	(519)	3019,8%	20.871	(3.095)	774,3%
LUCRO LÍQUIDO DO EXERCÍCIO	(28.924)	(43.536)	33,6%	(45.008)	(72.546)	38,0%
ATRIBUÍVEL A						
Proprietários da controladora	(28.626)	(43.651)	-34,4%	(44.619)	(72.488)	-38,4%
Participações não controladoras	(298)	115	-100,0%	(389)	(58)	-100,0%

FLUXO DE CAIXA

DEMONSTRAÇÃO DE FLUXO DE CAIXA		1S17
ATIVIDADES OPERACIONAIS		
EBITDA		22.113
Variação nos ativos e passivos operacionais:		
Contas a Receber		33.244
Estoques		1.787
Fornecedores		(28.438)
Contas a Pagar		(11.489)
Obrigações e direitos tributários		18.040
Var. outros ativos e passivos		3.004
(=) Fluxo de Caixa Operacional		38.261
ATIVIDADES DE INVESTIMENTO E CUSTO DA ESTRUTURA DE CAPITAL		
Atividades de Investimentos		
Adições do ativo imobilizado		(5.718)
Adições do ativo intangível		(13.769)
Participação em controladas e coligadas		2.725
Custo da estrutura de capital		
Custo Financeiro		(58.772)
(=) Fluxo de Caixa de investimentos e custo de capi		(75.534)
(=) Geração de caixa do negócio		(37.273)
ATIVIDADES DE FINANCIAMENTO		
Pagamento de empréstimos		(39.547)
Juros pagos		(46.080)
Captação e atualização de empréstimos		48.331
Aumento de capital em controladora		2.260
Captação de partes relacionadas		47.749
(=) Fluxo de Caixa de Financiamentos		12.713
(=) Aumento ou Diminuição de Caixa		(24.560)
<i>Saldo inicial</i>		65.827
<i>Saldo final</i>		41.267

Aviso/Disclaimer

As declarações contidas neste comunicado relativas à perspectiva dos negócios da Companhia, projeções de resultados operacionais/financeiros, potencial de crescimento da Companhia e relativas às estimativas de mercado e macroeconômicas constituem-se em meras previsões e foram baseadas nas crenças, intenções e expectativas da Administração em relação ao futuro da Companhia. Estas expectativas são altamente dependentes de mudanças do mercado, do desempenho econômico geral do Brasil, da indústria e dos mercados internacionais e, portanto, estão sujeitas a mudanças.