

O REGISTRO NA CVM NÃO IMPLICA QUALQUER APRECIÇÃO SOBRE A COMPANHIA, SENDO OS SEUS ADMINISTRADORES RESPONSÁVEIS PELA VERACIDADE DAS INFORMAÇÕES PRESTADAS.

01.01 - IDENTIFICAÇÃO

1 - CÓDIGO CVM 00315-8	2 - DENOMINAÇÃO SOCIAL CIA TECIDOS NORTE DE MINAS - COTEMINAS	3 - CNPJ 22.677.520/0001-76
4 - NIRE 31.3.003.731.2		

01.02 - SEDE

1 - ENDEREÇO COMPLETO Av. Magalhães Pinto, 4000		2 - BAIRRO OU DISTRITO Planalto	
3 - CEP 39404-166	4 - MUNICÍPIO Montes Claros		5 - UF MG
6 - DDD 38	7 - TELEFONE 3229-5000	8 - TELEFONE -	9 - TELEFONE -
10 - TELEX			
11 - DDD 38	12 - FAX 3229-5050	13 - FAX -	14 - FAX -
15 - E-MAIL jbomfim@coteminas.com.br			

01.03 - DIRETOR DE RELAÇÕES COM INVESTIDORES (Endereço para Correspondência com a Companhia)

1 - NOME João Batista da Cunha Bomfim			
2 - ENDEREÇO COMPLETO Av. Paulista, nº 1754 - 2º sobreloja		3 - BAIRRO OU DISTRITO Cerqueira Cesar	
4 - CEP 01310-920	5 - MUNICÍPIO São Paulo		6 - UF SP
7 - DDD 11	8 - TELEFONE 2145-4424	9 - TELEFONE 2145-4425	10 - TELEFONE 2145-4411
11 - TELEX			
12 - DDD 11	13 - FAX 2145-4474	14 - FAX 2145-4446	15 - FAX -
16 - E-MAIL jbomfim@coteminas.com.br			

01.04 - REFERÊNCIA / AUDITOR

EXERCÍCIO SOCIAL EM CURSO		TRIMESTRE ATUAL			TRIMESTRE ANTERIOR		
1 - INÍCIO	2 - TÉRMINO	3 - NÚMERO	4 - INÍCIO	5 - TÉRMINO	6 - NÚMERO	7 - INÍCIO	8 - TÉRMINO
01/01/2004	31/12/2004	2	01/04/2004	30/06/2004	1	01/01/2004	31/03/2004
9 - NOME/RAZÃO SOCIAL DO AUDITOR Deloitte Touche Tohmatsu Auditores Independentes					10 - CÓDIGO CVM 00385-9		
11 - NOME DO RESPONSÁVEL TÉCNICO Michael J. Morrell					12 - CPF DO RESP. TÉCNICO 857.178.948-72		

01.01 - IDENTIFICAÇÃO

1 - CÓDIGO CVM 00315-8	2 - DENOMINAÇÃO SOCIAL CIA TECIDOS NORTE DE MINAS - COTEMINAS	3 - CNPJ 22.677.520/0001-76
---------------------------	--	--------------------------------

01.05 - COMPOSIÇÃO DO CAPITAL SOCIAL

Número de Ações (Mil)	1 - TRIMESTRE ATUAL 30/06/2004	2 - TRIMESTRE ANTERIOR 31/03/2004	3 - IGUAL TRIMESTRE EX. ANTERIOR 30/06/2003
Do Capital Integralizado			
1 - Ordinárias	2.176.598	2.176.598	2.176.598
2 - Preferenciais	3.900.240	3.900.240	3.900.240
3 - Total	6.076.838	6.076.838	6.076.838
Em Tesouraria			
4 - Ordinárias	0	0	0
5 - Preferenciais	0	0	0
6 - Total	0	0	0

01.06 - CARACTERÍSTICAS DA EMPRESA

1 - TIPO DE EMPRESA Empresa Comercial, Industrial e Outras
2 - TIPO DE SITUAÇÃO Operacional
3 - NATUREZA DO CONTROLE ACIONÁRIO Privada Nacional
4 - CÓDIGO ATIVIDADE 105 - Têxtil e Vestuário
5 - ATIVIDADE PRINCIPAL Indústria e Comércio
6 - TIPO DE CONSOLIDADO Total
7 - TIPO DO RELATÓRIO DOS AUDITORES Sem Ressalva

01.07 - SOCIEDADES NÃO INCLUÍDAS NAS DEMONSTRAÇÕES FINANCEIRAS CONSOLIDADAS

1 - ITEM	2 - CNPJ	3 - DENOMINAÇÃO SOCIAL
----------	----------	------------------------

01.08 - PROVENTOS EM DINHEIRO DELIBERADOS E/OU PAGOS DURANTE E APÓS O TRIMESTRE

1 - ITEM	2 - EVENTO	3 - APROVAÇÃO	4 - PROVENTO	5 - INÍCIO PGTO.	6 - ESPÉCIE E CLASSE DE AÇÃO	7 - VALOR DO PROVENTO P/ AÇÃO
01	AGO	30/04/2004	Dividendo	25/06/2004	ON	0,0087232000
02	AGO	30/04/2004	Dividendo	25/06/2004	PN	0,0087232000

01.01 - IDENTIFICAÇÃO

1 - CÓDIGO CVM -	2 - DENOMINAÇÃO SOCIAL	3 - CNPJ . . / -
---------------------	------------------------	---------------------

01.09 - CAPITAL SOCIAL SUBSCRITO E ALTERAÇÕES NO EXERCÍCIO SOCIAL EM CURSO

1- ITEM	2 - DATA DA ALTERAÇÃO	3 - VALOR DO CAPITAL SOCIAL (Reais Mil)	4 - VALOR DA ALTERAÇÃO (Reais Mil)	5 - ORIGEM DA ALTERAÇÃO	7 - QUANTIDADE DE AÇÕES EMITIDAS (Mil)	8 - PREÇO DA AÇÃO NA EMISSÃO (Reais)
---------	-----------------------	--	---------------------------------------	-------------------------	---	---

01.10 - DIRETOR DE RELAÇÕES COM INVESTIDORES

1 - DATA 23/07/2004	2 - ASSINATURA
------------------------	----------------

01.01 - IDENTIFICAÇÃO

1 - CÓDIGO CVM 00315-8	2 - DENOMINAÇÃO SOCIAL CIA TECIDOS NORTE DE MINAS - COTEMINAS	3 - CNPJ 22.677.520/0001-76
---------------------------	--	--------------------------------

02.01 - BALANÇO PATRIMONIAL ATIVO (Reais Mil)

1 - CÓDIGO	2 - DESCRIÇÃO	3 - 30/06/2004	4 - 31/03/2004
1	Ativo Total	2.006.780	1.932.006
1.01	Ativo Circulante	844.125	818.925
1.01.01	Disponibilidades	101.283	89.700
1.01.02	Créditos	277.116	214.699
1.01.03	Estoques	246.357	213.886
1.01.04	Outros	219.369	300.640
1.01.04.01	Impostos a recuperar	62.769	51.401
1.01.04.02	Adto. a fornecedores e matérias-primas	152.451	215.302
1.01.04.03	Outros créditos a receber	4.149	33.937
1.02	Ativo Realizável a Longo Prazo	138.878	117.154
1.02.01	Créditos Diversos	103.477	88.434
1.02.01.01	Aplicações financeiras	20.053	6.836
1.02.01.02	Depósitos judiciais	83.424	81.598
1.02.02	Créditos com Pessoas Ligadas	23.895	28.720
1.02.02.01	Com Coligadas	0	2.925
1.02.02.02	Com Controladas	23.895	25.795
1.02.02.03	Com Outras Pessoas Ligadas	0	0
1.02.03	Outros	11.506	0
1.02.03.01	Adiant. para futuro aumento de capital	11.506	0
1.03	Ativo Permanente	1.023.777	995.927
1.03.01	Investimentos	47.784	28.983
1.03.01.01	Participações em Coligadas	0	0
1.03.01.02	Participações em Controladas	45.388	26.731
1.03.01.03	Outros Investimentos	2.396	2.252
1.03.02	Imobilizado	969.709	959.817
1.03.03	Diferido	6.284	7.127

01.01 - IDENTIFICAÇÃO

1 - CÓDIGO CVM 00315-8	2 - DENOMINAÇÃO SOCIAL CIA TECIDOS NORTE DE MINAS - COTEMINAS	3 - CNPJ 22.677.520/0001-76
---------------------------	--	--------------------------------

02.02 - BALANÇO PATRIMONIAL PASSIVO (Reais Mil)

1 - CÓDIGO	2 - DESCRIÇÃO	3 - 30/06/2004	4 - 31/03/2004
2	Passivo Total	2.006.780	1.932.006
2.01	Passivo Circulante	350.065	246.906
2.01.01	Empréstimos e Financiamentos	159.965	64.703
2.01.02	Debêntures	0	0
2.01.03	Fornecedores	28.240	23.595
2.01.04	Impostos, Taxas e Contribuições	30.050	38.000
2.01.05	Dividendos a Pagar	3.197	55.675
2.01.06	Provisões	14.581	6.460
2.01.06.01	Imposto de renda e contribuição social	14.581	6.460
2.01.07	Dívidas com Pessoas Ligadas	0	0
2.01.08	Outros	114.032	58.473
2.01.08.01	EGF - matéria prima	85.069	33.355
2.01.08.02	Participações Estatutárias	1.094	1.094
2.01.08.03	Prog. Indução Modern. Incl. - PROIM	9.198	8.894
2.01.08.04	Outras contas a pagar	18.671	15.130
2.02	Passivo Exigível a Longo Prazo	155.313	248.654
2.02.01	Empréstimos e Financiamentos	20.555	117.712
2.02.02	Debêntures	0	0
2.02.03	Provisões	88.636	87.198
2.02.03.01	Imposto de renda diferido	5.381	5.772
2.02.03.02	Provisões para impostos	83.255	81.426
2.02.04	Dívidas com Pessoas Ligadas	20.216	19.382
2.02.04.01	Empresas controladas	19.828	19.382
2.02.04.02	Empresas associadas	388	0
2.02.05	Outros	25.906	24.362
2.02.05.01	Prog. Indução Modern. Industrial - PROIM	8.904	10.274
2.02.05.02	Outras obrigações	17.002	14.088
2.03	Resultados de Exercícios Futuros	0	0
2.05	Patrimônio Líquido	1.501.402	1.436.446
2.05.01	Capital Social Realizado	870.000	870.000
2.05.02	Reservas de Capital	204.364	173.739
2.05.03	Reservas de Reavaliação	0	0
2.05.03.01	Ativos Próprios	0	0
2.05.03.02	Controladas/Coligadas	0	0
2.05.04	Reservas de Lucro	358.406	358.406
2.05.04.01	Legal	16.081	16.081
2.05.04.02	Estatutária	0	0
2.05.04.03	Para Contingências	0	0
2.05.04.04	De Lucros a Realizar	0	0
2.05.04.05	Retenção de Lucros	342.325	342.325
2.05.04.06	Especial p/ Dividendos Não Distribuídos	0	0

01.01 - IDENTIFICAÇÃO

1 - CÓDIGO CVM 00315-8	2 - DENOMINAÇÃO SOCIAL CIA TECIDOS NORTE DE MINAS - COTEMINAS	3 - CNPJ 22.677.520/0001-76
---------------------------	--	--------------------------------

02.02 - BALANÇO PATRIMONIAL PASSIVO (Reais Mil)

1 - CÓDIGO	2 - DESCRIÇÃO	3 -30/06/2004	4 -31/03/2004
2.05.04.07	Outras Reservas de Lucro	0	0
2.05.05	Lucros/Prejuizos Acumulados	68.632	34.301

01.01 - IDENTIFICAÇÃO

1 - CÓDIGO CVM	2 - DENOMINAÇÃO SOCIAL	3 - CNPJ
00315-8	CIA TECIDOS NORTE DE MINAS - COTEMINAS	22.677.520/0001-76

03.01 - DEMONSTRAÇÃO DO RESULTADO (Reais Mil)

1 - CÓDIGO	2 - DESCRIÇÃO	3 - 01/04/2004 a 30/06/2004	4 - 01/01/2004 a 30/06/2004	5 - 01/04/2003 a 30/06/2003	6 - 01/01/2003 a 30/06/2003
3.01	Receita Bruta de Vendas e/ou Serviços	370.470	699.362	307.285	606.545
3.02	Deduções da Receita Bruta	(52.658)	(96.148)	(37.517)	(72.643)
3.03	Receita Líquida de Vendas e/ou Serviços	317.812	603.214	269.768	533.902
3.04	Custo de Bens e/ou Serviços Vendidos	(211.610)	(412.469)	(190.154)	(369.763)
3.05	Resultado Bruto	106.202	190.745	79.614	164.139
3.06	Despesas/Receitas Operacionais	(49.777)	(83.783)	(39.114)	(74.591)
3.06.01	Com Vendas	(18.514)	(34.162)	(13.171)	(26.040)
3.06.02	Gerais e Administrativas	(13.451)	(27.510)	(12.702)	(25.938)
3.06.03	Financeiras	(7.738)	(14.006)	(16.518)	(27.888)
3.06.03.01	Receitas Financeiras	6.847	16.133	3.415	10.263
3.06.03.02	Despesas Financeiras	(14.585)	(30.139)	(19.933)	(38.151)
3.06.03.02.01	Despesas financeiras	(9.132)	(19.224)	(5.050)	(12.470)
3.06.03.02.02	CPMF, PIS e COFINS sobre rec.financeiras	(3.625)	(6.130)	(3.090)	(6.065)
3.06.03.02.03	Var. cambial e monetária, líquida	(1.828)	(4.785)	(11.793)	(19.616)
3.06.04	Outras Receitas Operacionais	4	139	163	269
3.06.05	Outras Despesas Operacionais	0	0	0	0
3.06.06	Resultado da Equivalência Patrimonial	(10.078)	(8.244)	3.114	5.006
3.07	Resultado Operacional	56.425	106.962	40.500	89.548
3.08	Resultado Não Operacional	172	276	(198)	(128)
3.08.01	Receitas	172	276	0	0
3.08.02	Despesas	0	0	(198)	(128)
3.09	Resultado Antes Tributação/Participações	56.597	107.238	40.302	89.420
3.10	Provisão para IR e Contribuição Social	(22.266)	(38.606)	(12.346)	(28.177)
3.11	IR Diferido	0	0	0	0
3.12	Participações/Contribuições Estatutárias	0	0	0	0
3.12.01	Participações	0	0	0	0
3.12.02	Contribuições	0	0	0	0

01.01 - IDENTIFICAÇÃO

1 - CÓDIGO CVM 00315-8	2 - DENOMINAÇÃO SOCIAL CIA TECIDOS NORTE DE MINAS - COTEMINAS	3 - CNPJ 22.677.520/0001-76
---------------------------	--	--------------------------------

03.01 - DEMONSTRAÇÃO DO RESULTADO (Reais Mil)

1 - CÓDIGO	2 - DESCRIÇÃO	3 - 01/04/2004 a 30/06/2004	4 - 01/01/2004 a 30/06/2004	5 - 01/04/2003 a 30/06/2003	6 - 01/01/2003 a 30/06/2003
3.13	Reversão dos Juros sobre Capital Próprio	0	0	0	0
3.15	Lucro/Prejuízo do Período	34.331	68.632	27.956	61.243
	NÚMERO AÇÕES, EX-TESOURARIA (Mil)	6.076.838	6.076.838	6.076.838	6.076.838
	LUCRO POR AÇÃO (Reais)	0,00565	0,01129	0,00460	0,01008
	PREJUÍZO POR AÇÃO (Reais)				

01.01 - IDENTIFICAÇÃO

1 - CÓDIGO CVM 00315-8	2 - DENOMINAÇÃO SOCIAL CIA TECIDOS NORTE DE MINAS - COTEMINAS	3 - CNPJ 22.677.520/0001-76
---------------------------	--	--------------------------------

08.01 - BALANÇO PATRIMONIAL ATIVO CONSOLIDADO (Reais Mil)

1 - CÓDIGO	2 - DESCRIÇÃO	3 - 30/06/2004	4 - 31/03/2004
1	Ativo Total	2.005.518	1.930.971
1.01	Ativo Circulante	854.827	825.016
1.01.01	Disponibilidades	106.396	101.822
1.01.02	Créditos	264.956	203.780
1.01.03	Estoques	258.373	216.774
1.01.04	Outros	225.102	302.640
1.01.04.01	Adto. fornec. matérias-primas	153.430	215.302
1.01.04.02	Impostos a recuperar	66.368	52.363
1.01.04.03	Outros créditos a receber	5.304	34.975
1.02	Ativo Realizável a Longo Prazo	116.958	93.355
1.02.01	Créditos Diversos	104.312	89.304
1.02.01.01	Aplicações financeiras	20.053	6.836
1.02.01.02	Depósitos judiciais	84.259	82.468
1.02.02	Créditos com Pessoas Ligadas	1.140	4.051
1.02.02.01	Com Coligadas	1.140	4.051
1.02.02.02	Com Controladas	0	0
1.02.02.03	Com Outras Pessoas Ligadas	0	0
1.02.03	Outros	11.506	0
1.02.03.01	Adiant. para futuro aumento de capital	11.506	0
1.03	Ativo Permanente	1.033.733	1.012.600
1.03.01	Investimentos	2.396	2.252
1.03.01.01	Participações em Coligadas	0	0
1.03.01.02	Participações em Controladas	0	0
1.03.01.03	Outros Investimentos	2.396	2.252
1.03.02	Imobilizado	1.023.248	1.001.825
1.03.03	Diferido	8.089	8.523

01.01 - IDENTIFICAÇÃO

1 - CÓDIGO CVM	2 - DENOMINAÇÃO SOCIAL	3 - CNPJ
00315-8	CIA TECIDOS NORTE DE MINAS - COTEMINAS	22.677.520/0001-76

08.02 - BALANÇO PATRIMONIAL PASSIVO CONSOLIDADO (Reais Mil)

1 - CÓDIGO	2 - DESCRIÇÃO	3 - 30/06/2004	4 - 31/03/2004
2	Passivo Total	2.005.518	1.930.971
2.01	Passivo Circulante	376.153	263.288
2.01.01	Empréstimos e Financiamentos	182.042	80.049
2.01.02	Debêntures	0	0
2.01.03	Fornecedores	26.656	24.023
2.01.04	Impostos, Taxas e Contribuições	30.523	38.327
2.01.05	Dividendos a Pagar	3.197	55.675
2.01.06	Provisões	14.581	6.460
2.01.06.01	Imposto de renda e contribuição social	14.581	6.460
2.01.07	Dívidas com Pessoas Ligadas	0	0
2.01.08	Outros	119.154	58.754
2.01.08.01	EGF - matéria-prima	85.069	33.355
2.01.08.02	Participações estatutárias	1.094	1.094
2.01.08.03	Prog. Indução Modern. Incl. - PROIM	9.198	8.894
2.01.08.04	Outras contas a pagar	23.793	15.411
2.02	Passivo Exigível a Longo Prazo	127.784	230.518
2.02.01	Empréstimos e Financiamentos	20.555	117.712
2.02.02	Debêntures	0	0
2.02.03	Provisões	89.091	87.666
2.02.03.01	Imposto de renda	5.381	5.772
2.02.03.02	Provisões para impostos	83.710	81.894
2.02.04	Dívidas com Pessoas Ligadas	388	0
2.02.05	Outros	17.750	25.140
2.02.05.01	Prog. Ind. Modern. Industrial PROIM	8.904	10.274
2.02.05.02	Outras obrigações	8.846	14.866
2.03	Resultados de Exercícios Futuros	0	0
2.04	Participações Minoritárias	726	719
2.05	Patrimônio Líquido	1.500.855	1.436.446
2.05.01	Capital Social Realizado	870.000	870.000
2.05.02	Reservas de Capital	204.364	173.739
2.05.03	Reservas de Reavaliação	0	0
2.05.03.01	Ativos Próprios	0	0
2.05.03.02	Controladas/Coligadas	0	0
2.05.04	Reservas de Lucro	358.406	358.406
2.05.04.01	Legal	16.081	16.081
2.05.04.02	Estatutária	0	0
2.05.04.03	Para Contingências	0	0
2.05.04.04	De Lucros a Realizar	0	0
2.05.04.05	Retenção de Lucros	342.325	342.325
2.05.04.06	Especial p/ Dividendos Não Distribuídos	0	0
2.05.04.07	Outras Reservas de Lucro	0	0

01.01 - IDENTIFICAÇÃO

1 - CÓDIGO CVM 00315-8	2 - DENOMINAÇÃO SOCIAL CIA TECIDOS NORTE DE MINAS - COTEMINAS	3 - CNPJ 22.677.520/0001-76
---------------------------	--	--------------------------------

08.02 - BALANÇO PATRIMONIAL PASSIVO CONSOLIDADO (Reais Mil)

1 - CÓDIGO	2 - DESCRIÇÃO	3 -30/06/2004	4 -31/03/2004
2.05.04.07.01	Ações em tesouraria	0	0
2.05.05	Lucros/Prejuizos Acumulados	68.085	34.301

01.01 - IDENTIFICAÇÃO

1 - CÓDIGO CVM	2 - DENOMINAÇÃO SOCIAL	3 - CNPJ
00315-8	CIA TECIDOS NORTE DE MINAS - COTEMINAS	22.677.520/0001-76

09.01 - DEMONSTRAÇÃO DO RESULTADO CONSOLIDADO (Reais Mil)

1 - CÓDIGO	2 - DESCRIÇÃO	3 - 01/04/2004 a 30/06/2004	4 - 01/01/2004 a 30/06/2004	5 - 01/04/2003 a 30/06/2003	6 - 01/01/2003 a 30/06/2003
3.01	Receita Bruta de Vendas e/ou Serviços	365.014	698.024	302.223	602.027
3.02	Deduções da Receita Bruta	(52.806)	(95.603)	(35.789)	(70.813)
3.03	Receita Líquida de Vendas e/ou Serviços	312.208	602.421	266.434	531.214
3.04	Custo de Bens e/ou Serviços Vendidos	(218.427)	(422.199)	(186.253)	(366.318)
3.05	Resultado Bruto	93.781	180.222	80.181	164.896
3.06	Despesas/Receitas Operacionais	(37.903)	(73.793)	(39.770)	(75.534)
3.06.01	Com Vendas	(13.337)	(25.662)	(11.534)	(22.614)
3.06.02	Gerais e Administrativas	(14.032)	(29.794)	(12.846)	(26.385)
3.06.03	Financeiras	(7.685)	(15.843)	(17.397)	(29.751)
3.06.03.01	Receitas Financeiras	7.262	15.286	3.397	10.088
3.06.03.02	Despesas Financeiras	(14.947)	(31.129)	(20.794)	(39.839)
3.06.03.02.01	Despesas financeiras	(9.571)	(20.099)	(5.394)	(13.452)
3.06.03.02.02	CPMF, PIS e COFINS sobre rec. financeira	(3.628)	(6.133)	(3.091)	(6.067)
3.06.03.02.03	Var. cambial e monetária, líquida	(1.748)	(4.897)	(12.309)	(20.320)
3.06.04	Outras Receitas Operacionais	0	0	320	420
3.06.05	Outras Despesas Operacionais	(3.086)	(2.956)	0	0
3.06.06	Resultado da Equivalência Patrimonial	237	462	1.687	2.796
3.07	Resultado Operacional	55.878	106.429	40.411	89.362
3.08	Resultado Não Operacional	172	276	(198)	(128)
3.08.01	Receitas	172	276	0	0
3.08.02	Despesas	0	0	(198)	(128)
3.09	Resultado Antes Tributação/Participações	56.050	106.705	40.213	89.234
3.10	Provisão para IR e Contribuição Social	(22.251)	(38.606)	(12.346)	(28.177)
3.11	IR Diferido	0	0	0	0
3.12	Participações/Contribuições Estatutárias	0	0	0	0
3.12.01	Participações	0	0	0	0
3.12.02	Contribuições	0	0	0	0

01.01 - IDENTIFICAÇÃO

1 - CÓDIGO CVM	2 - DENOMINAÇÃO SOCIAL	3 - CNPJ
00315-8	CIA TECIDOS NORTE DE MINAS - COTEMINAS	22.677.520/0001-76

09.01 - DEMONSTRAÇÃO DO RESULTADO CONSOLIDADO (Reais Mil)

1 - CÓDIGO	2 - DESCRIÇÃO	3 - 01/04/2004 a 30/06/2004	4 - 01/01/2004 a 30/06/2004	5 - 01/04/2003 a 30/06/2003	6 - 01/01/2003 a 30/06/2003
3.13	Reversão dos Juros sobre Capital Próprio	0	0	0	0
3.14	Participações Minoritárias	(15)	(14)	(108)	(31)
3.15	Lucro/Prejuízo do Período	33.784	68.085	27.759	61.026
	NÚMERO AÇÕES, EX-TESOURARIA (Mil)	6.076.838	6.076.838	6.076.838	6.076.838
	LUCRO POR AÇÃO (Reais)	0,00556	0,01120	0,00457	0,01004
	PREJUÍZO POR AÇÃO (Reais)				

00315-8 CIA TECIDOS NORTE DE MINAS - COTEMINAS 22.677.520/0001-76

06.01 - NOTAS EXPLICATIVAS

NOTAS EXPLICATIVAS ÀS DEMONSTRAÇÕES CONTÁBEIS

EM 30 DE JUNHO DE 2004

(Valores expressos em milhares de reais)

1. CONTEXTO OPERACIONAL

A Companhia de Tecidos Norte de Minas - COTEMINAS é uma companhia aberta que tem por objetivo social a produção e a comercialização de fios e tecidos em geral, importação e exportação, podendo participar do capital de outras empresas e adquirir títulos negociáveis no mercado de capitais.

A Sociedade é uma indústria líder do setor têxtil no Brasil e um dos maiores fabricantes integrados no país de tecidos para acessórios domésticos e vestuário. A Sociedade produz e comercializa fios, tecidos acabados e não acabados, confeccionados para cama, mesa e banho, e produtos em malha para vestuário, como camisetas, meias e cuecas. Seus produtos confeccionados são comercializados através das mais tradicionais marcas do mercado como Artex, Santista, Paládio, Calfat e Garcia, entre outras, para produtos de cama, mesa e banho, e Attitude e Jamm, entre outras, para produtos de vestuário, além de suprir grandes redes com marcas próprias e/ou exclusivas.

A Sociedade e suas filiais, exceto a filial de Blumenau, estão instaladas na área da Agência de Desenvolvimento do Nordeste - ADENE.

2. APRESENTAÇÃO DAS DEMONSTRAÇÕES CONTÁBEIS

a. Práticas Contábeis

As demonstrações contábeis anexas foram elaboradas de acordo com as práticas contábeis adotadas no Brasil e disposições complementares da Comissão de Valores Mobiliários - CVM.

Os principais critérios adotados na elaboração dessas demonstrações contábeis são como segue:

(a) Apuração do Resultado--Todas as receitas e despesas estão demonstradas obedecendo ao regime de competência dos exercícios.

(b) Atualizações Monetárias e Cambiais--Os ativos e passivos sujeitos a atualizações monetárias ou cambiais estão atualizados até a data do balanço, de acordo com as taxas publicadas pelo Banco Central do Brasil - BACEN ou pelos índices contratualmente estipulados. Os ganhos e as perdas cambiais e as variações monetárias são reconhecidos no resultado do exercício.

(c) Aplicações Financeiras--São registradas ao custo, acrescido dos rendimentos auferidos até a data do balanço e classificadas no disponível por ter resgate não superior a 90 dias. As aplicações financeiras com resgate superior a 360 dias são classificadas no Realizável a Longo Prazo.

00315-8 CIA TECIDOS NORTE DE MINAS - COTEMINAS 22.677.520/0001-76

06.01 - NOTAS EXPLICATIVAS

(d) Provisão para Devedores Duvidosos--É calculada em montante considerado suficiente pela Administração para cobrir eventuais perdas sobre os valores a receber.

(e) Estoques--São avaliados ao custo médio de aquisição ou produção e são inferiores aos preços de mercado ou aos valores de realização.

(f) Investimentos--Os investimentos em controladas são avaliados pelo método de equivalência patrimonial. Os demais investimentos são avaliados ao custo corrigido até 31 de dezembro de 1995, reduzidos ao valor de realização, quando necessário.

(g) Imobilizado--Registrado ao custo corrigido monetariamente até 31 de dezembro de 1995. As depreciações são computadas pelo método linear com base nas taxas que levam em consideração a vida útil estimada dos bens.

(h) Diferido--Está representado, em sua maior parte, por despesas e gastos de organização em fase pré-operacional, corrigidos monetariamente até 31 de dezembro de 1995, que estão sendo amortizados a taxas de 10% a 20% ao ano.

(i) Provisão para Imposto de Renda--A provisão para imposto de renda é calculada à alíquota de 15% sobre o resultado tributável acrescido do adicional de 10% e registrada como se devida fosse, de acordo com a legislação fiscal. A parcela da provisão relativa à redução e à isenção do imposto de renda é revertida a crédito do patrimônio líquido.

(j) Provisão para Contribuição Social-- Foi constituída provisão para contribuição social que está refletida após o lucro operacional e calculada à alíquota de 9% sobre o resultado tributável.

(k) Participação estatutária -- Foi constituída pelo valor provável de pagamento, que é inferior ao limite previsto no estatuto e na lei.

b. Critérios de Consolidação

As demonstrações contábeis consolidadas abrangem as demonstrações contábeis da controladora e das seguintes empresas controladas:

	Participação no capital total -	
	%	
	30.06.2004	30.06.2003
COTEMINAS International Ltd.	100	100
Wentex International Ltd.	100	100
Companhia de Tecidos Norte de Minas – COTEMINAS (Sucursal Argentina)	100	100
Fiação Canada S.A.	100	-
American Sportswear Ltda.	50	50

00315-8 CIA TECIDOS NORTE DE MINAS - COTEMINAS 22.677.520/0001-76

06.01 - NOTAS EXPLICATIVAS

O processo de consolidação das contas patrimoniais e de resultados corresponde à soma dos saldos das contas do ativo, passivo, receitas e despesas, segundo a sua natureza, complementada com a eliminação dos investimentos nas empresas controladas, dos saldos das contas entre as empresas incluídas na consolidação e dos lucros não realizados. Na demonstração do resultado consolidado, o resultado de equivalência patrimonial de controladas refere-se à variação cambial de investidas sediadas no exterior. A diferença entre as demonstrações contábeis da controladora e do consolidado, nas rubricas de patrimônio líquido e resultado, referem-se à eliminação de lucros entre empresas consolidadas ainda não realizados.

As demonstrações contábeis das empresas controladas sediadas no exterior foram convertidas para reais, com base na taxa corrente do dólar vigente em 30 de junho de 2004, R\$3,1075 (R\$2,8720 em 30 de junho de 2003 e R\$2,9086 em 31 de março de 2004), e seguem os mesmos princípios contábeis da controladora.

Foi destacada no patrimônio líquido e no resultado a participação dos acionistas minoritários.

3. DUPLICATAS A RECEBER

	Controladora		Consolidado	
	30.06.2004	31.03.2004	30.06.2004	31.03.2004
Clientes no mercado interno	199.198	179.054	199.198	179.054
Clientes no mercado externo	107.527	129.190	109.769	124.805
Empresa controlada	14.402	6.534	-	-
	-----	-----	-----	-----
	321.127	314.778	308.967	303.859
ACE	(31.200)	(87.268)	(31.200)	(87.268)
Provisão para devedores duvidosos	(12.811)	(12.811)	(12.811)	(12.811)
	-----	-----	-----	-----
	277.116	214.699	264.956	203.780
	=====	=====	=====	=====

4. ESTOQUES

	Controladora		Consolidado	
	30.06.2004	31.03.2004	30.06.2004	31.03.2004
Matéria-prima e secundários	134.350	97.317	136.319	98.164
Produtos em elaboração	72.535	71.102	72.867	71.102
Produtos acabados	39.472	45.467	49.187	47.508
	-----	-----	-----	-----
	246.357	213.886	258.373	216.774
	=====	=====	=====	=====

00315-8 CIA TECIDOS NORTE DE MINAS - COTEMINAS 22.677.520/0001-76

06.01 - NOTAS EXPLICATIVAS

5. INVESTIMENTOS EM CONTROLADAS

	Patrimônio líquido	Participação - %	Resultado do exercício	Total de investimento na controladora		Resultado da equivalência patrimonial controladora	
				30.06.2004	31.03.2004	30.06.2004	30.06.2003
COTEMINAS (Sucursal Argentina)	23.292	100	292	23.292	7.593	761	(46)
COTEMINAS International Ltd.	(7.911)	100	(7.910)	(7.911)	1.405	(7.910)	(397)
Wentex International Ltd.	(1.107)	100	(1.100)	(1.107)	15	(1.101)	5.417
Fiação Canada S.A. (a)	21.370	100	-	21.370	17.000	-	-
American Sportswear Ltda.	1.452	50	27	726	718	6	32
				36.370	26.731	(8.244)	5.006
Reclassificação (b)				9.018	-	-	-
				45.388	26.731	(8.244)	5.006

(a) A Sociedade está investindo na construção de uma nova unidade fabril em Goiás, destinada à produção de fios, que entrará em operação em 2004, com capacidade de produção de aproximadamente 1.000 toneladas/mês.

(b) O valor referente às participações em controladas cujo patrimônio líquido é devedor foi reclassificado para o exigível a longo prazo na rubrica outras obrigações.

6. IMOBILIZADO

	Taxa anual de depreciação - %	Controladora		Consolidado	
		30.06.2004	31.03.2004	30.06.2004	31.03.2004
Terrenos e benfeitorias	-	14.436	14.188	14.460	14.210
Edifícios	1,67 a 4	284.913	279.533	297.026	284.169
Instalações	6,67 a 10	122.156	121.956	123.935	121.956
Equipamentos	4 a 20	879.929	826.359	899.592	826.457
Móveis e utensílios	10	13.356	13.164	13.410	13.246
Veículos	20	11.200	11.169	11.275	11.243
Marcas e patentes	-	14.019	14.012	15.961	15.892
UHE - Porto Estrela (*)	2 a 10	36.137	36.137	36.137	36.137
Obras em andamento	-	21.294	54.040	41.294	91.127
Outros	5 a 10	28.347	28.237	28.656	28.479
		1.425.787	1.398.795	1.481.746	1.442.916
Depreciação acumulada		(456.078)	(438.978)	(458.498)	(441.091)
		969.709	959.817	1.023.248	1.001.825

(*) Vide Nota Explicativa 16 às Demonstrações Contábeis.

00315-8 CIA TECIDOS NORTE DE MINAS - COTEMINAS 22.677.520/0001-76

06.01 - NOTAS EXPLICATIVAS

7. DIFERIDO

	Controladora		Consolidado	
	30.06.2004	31.03.2004	30.06.2004	31.03.2004
Despesas pré-operacionais e outras	33.437	33.431	44.199	43.211
Amortização acumulada	(27.153)	(26.304)	(36.110)	(34.688)
	-----	-----	-----	-----
	6.284	7.127	8.089	8.523
	=====	=====	=====	=====

8. EGF – MATÉRIA-PRIMA

Representa financiamentos específicos para compras de matéria-prima (algodão), concedidos pelo Governo Federal, com encargos de 8,75% e 16,74% a.a. com vencimento até fevereiro de 2005.

9. EMPRÉSTIMOS E FINANCIAMENTOS

	Moeda	Taxa anual de Juros - %	Vencimento	Controladora		Consolidado	
				30.06.2004	31.03.2004	30.06.2004	31.03.2004
Moeda nacional:							
Banco Nacional de Desenvolvimento Econômico e Social - BNDES	R\$	TJLP + 2,5/3,8(b)	2005	143.674	147.194	143.674	147.194
				-----	-----	-----	-----
				143.674	147.194	143.674	147.194
Moeda estrangeira:							
International Finance Corporation – IFC	US\$	2,5/2,75 (a)	2007	26.510	24.574	26.510	24.574
Banco Itaú S.A.	\$	9,5%	2005	-	-	15.861	15.346
Citicorp	US\$	2,15 (a)	2005	10.336	10.647	10.336	10.647
ABN Amro Bank	US\$	1,00 (a)	2004	-	-	6.216	-
				-----	-----	-----	-----
				36.846	35.221	58.923	50.567
				-----	-----	-----	-----
Total				180.520	182.415	202.597	197.761
Parcelas de curto prazo				(159.965)	(64.703)	(182.042)	(80.049)
Parcelas de longo prazo				20.555	117.712	20.555	117.712
				=====	=====	=====	=====

(a) Mais LIBOR.

(b) 6% do saldo é atualizado com base na UMBNDES. Unidade Monetária do BNDES que reflete as variações cambiais diárias de todas as moedas nas quais o banco efetua captações (cesta de moedas), além dos juros.

Os empréstimos são garantidos por bens do imobilizado no montante de R\$98.652, por garantias bancárias, avais e recebíveis no montante de R\$69.909 (R\$73.981 em 31 de março de 2004).

00315-8 CIA TECIDOS NORTE DE MINAS - COTEMINAS 22.677.520/0001-76

06.01 - NOTAS EXPLICATIVAS

Os vencimentos dos empréstimos são como segue:

	Consolidado					Total
	2004	2005		2006	2007	
		Curto Prazo	Longo Prazo			
Moeda nacional:						
Banco Nacional de Desenvolvimento Econômico e Social – BNDES	30.570	113.104	-	-	-	143.674
	30.570	113.104	-	-	-	143.674
Moeda estrangeira:						
International Finance Corporation - IFC	9.030	2.913	2.913	5.827	5.827	26.510
Banco Itaú S.A.	11.921	3.940	-	-	-	15.861
Citicorp	2.183	2.165	5.988	-	-	10.336
ABN Amro Bank	6.216	-	-	-	-	6.216
	29.350	9.018	8.901	5.827	5.827	58.923
Total	59.920	122.122	8.901	5.827	5.827	202.597

00315-8 CIA TECIDOS NORTE DE MINAS - COTEMINAS 22.677.520/0001-76

06.01 - NOTAS EXPLICATIVAS

10. PATRIMÔNIO LÍQUIDO

a. Mutações do patrimônio líquido

	Reservas de capital			Reservas de lucros		Lucros acumulados	Total
	Capital social	Incentivos Fiscais	Isenção de imposto de renda	Legal	Retenção de lucros		
SALDOS EM 31 DE DEZEMBRO DE 2003	870.000	58.372	96.001	16.081	342.325	-	1.382.779
Isenção de imposto de renda (Lei nº 4.239/63)	-	-	24.609	-	-	-	24.609
Subvenção para investimentos	-	25.382	-	-	-	-	25.382
Lucro líquido do exercício	-	-	-	-	-	68.632	68.632
SALDOS EM 30 DE JUNHO DE 2004	870.000	83.754	120.610	16.081	342.325	68.632	1.501.402

00315-8 CIA TECIDOS NORTE DE MINAS - COTEMINAS 22.677.520/0001-76

06.01 - NOTAS EXPLICATIVAS

b. Capital Social

O capital social subscrito e realizado está representado como segue:

	30.06.2004	31.03.2004
Ordinárias	2.176.597.891	2.176.597.891
Preferenciais	3.900.240.221	3.900.240.221
	-----	-----
	6.076.838.112	6.076.838.112
	=====	=====

Todas as ações são nominativas e sem valor nominal. As ações preferenciais não possuem direito de voto e gozam das seguintes vantagens: (a) prioridade no reembolso do capital na hipótese de liquidação e (b) direito de serem incluídas na oferta pública de alienação de controle, na forma da lei, assegurado o dividendo pelo menos igual ao das ações ordinárias.

c. Dividendos Propostos

Aos acionistas é assegurado um dividendo correspondente a 1/3 do lucro líquido do exercício.

Em Assembléia Geral Ordinária realizada em 30 de abril de 2004, foi aprovada a proposta de distribuição de dividendos no montante de R\$53.009, representando R\$8,7232 por lote de mil ações, para todos os acionistas com posição acionária na data da Assembléia. Os dividendos foram colocados à disposição dos acionistas, no dia 25 de junho de 2004.

d. Reserva de Retenção de Lucros

A reserva de retenção de lucros foi constituída nos termos do artigo 196 da Lei nº 6.404/76 e tem como objetivo a aplicação em futuros investimentos.

00315-8 CIA TECIDOS NORTE DE MINAS - COTEMINAS 22.677.520/0001-76

06.01 - NOTAS EXPLICATIVAS

11. TRANSAÇÕES COM PARTES RELACIONADAS

	A receber		A pagar		Encargos financeiros	
	30.06.2004	31.03.2004	30.06.2004	31.03.2004	30.06.2004	30.06.2003
Controladas:						
COTEMINAS International Ltd.	23.883	22.908	-	-	988	1.003
Wentex International Ltd.	-	-	18.713	18.566	(384)	(389)
COTEMINAS Sucursal Argentina	-	-	596	559	(42)	60
American Sportswear Ltda.	-	-	519	257	(26)	(48)
Fiação Canada S.A.	12	2.887	-	-	-	-
	-----	-----	-----	-----	-----	-----
	23.895	25.795	19.828	19.382	536	626
	=====	=====	=====	=====	=====	=====
Associadas:						
Wembley Sociedade Anônima	-	2.925	388	-	42	1.191
	-----	-----	-----	-----	-----	-----
	-	2.925	388	-	42	1.191
	=====	=====	=====	=====	=====	=====

Os saldos referem-se a empréstimos com vencimentos de longo prazo, cujos encargos, para controladas e associadas, foram calculados de acordo com as taxas equivalentes às praticadas pelo mercado financeiro (100% da variação do Certificado de Depósito Interbancário - CDI para empresas sediadas no Brasil e LIBOR mais 3% ao ano para empresas sediadas no exterior).

Em 2004, a Sociedade forneceu produtos de cama, mesa e vestuário para sua Sucursal na Argentina, no valor de R\$14.287 (R\$8.884 em 30 de junho de 2003). Essas transações foram praticadas a preços e condições de mercado e atendem à legislação aplicável a preços de transferência.

12. IMPOSTO DE RENDA E CONTRIBUIÇÃO SOCIAL

a. Incentivos Fiscais

Todas as unidades fabris da Sociedade, exceto a unidade de Blumenau, estão localizadas na região da Agência de Desenvolvimento do Nordeste - ADENE, beneficiando-se de incentivos fiscais federais e estaduais.

Os incentivos fiscais federais e estaduais da Sociedade e de suas unidades fabris estão programados para expirar em diferentes datas, dependendo da instalação industrial em questão, de 31 de dezembro de 2005 a 31 de dezembro de 2011.

Esses incentivos são calculados a partir das vendas brutas e do imposto de renda devido sobre o resultado obtido nas operações comerciais e industriais, contabilizados como dedução de vendas ou como despesa de imposto de renda, em contrapartida à reserva de capital.

00315-8 CIA TECIDOS NORTE DE MINAS - COTEMINAS 22.677.520/0001-76

06.01 - NOTAS EXPLICATIVAS

b. Conciliação da Despesa de Imposto de Renda

	Controladora		Consolidado	
	30.06.2004	30.06.2003	30.06.2004	30.06.2003
Lucro líquido antes dos impostos e da participação estatutária	107.238	89.420	106.705	89.234
Diferenças permanentes:				
Equivalência patrimonial	8.244	(5.006)	(462)	(2.796)
Resultados fiscais não tributados de controladas	-	-	8.692	(2.242)
Outras, líquidas	20	40	567	258
	-----	-----	-----	-----
Resultado tributável	115.502	84.454	115.502	84.454
Alíquota de 25%	28.864	21.099	28.864	21.099
Outras deduções líquidas	(709)	(522)	(709)	(522)
	-----	-----	-----	-----
Despesa de imposto de renda	28.155	20.577	28.155	20.577
	=====	=====	=====	=====

c. Conciliação da Despesa de Contribuição Social

	Controladora		Consolidado	
	30.06.2004	30.06.2003	30.06.2004	30.06.2003
Resultado tributável (vide item "b" acima)	115.502	84.454	115.502	84.454
Diferenças permanentes:				
Outras, líquidas	(26)	(14)	(26)	(14)
	-----	-----	-----	-----
Base de cálculo	115.476	84.440	115.476	84.440
	=====	=====	=====	=====
Despesa de contribuição social (9%)	10.451	7.600	10.451	7.600
	=====	=====	=====	=====

00315-8 CIA TECIDOS NORTE DE MINAS - COTEMINAS 22.677.520/0001-76

06.01 - NOTAS EXPLICATIVAS

d. Impostos a Recuperar e Imposto de Renda Diferido

	Controladora		Consolidado	
	30.06.2004	31.03.2004	30.06.2004	31.03.2004
Ativo:				
Circulante-				
Imposto de renda a recuperar (a)	13.303	13.587	13.303	13.587
Contribuição social (a)	2.439	2.520	2.439	2.520
Antecipação de impostos	11.310	4.178	11.468	4.257
Imposto sobre circulação de mercadorias e serviços – ICMS (b)	28.608	24.747	28.745	24.877
Pis e Cofins a recuperar	4.755	4.393	4.767	4.399
IPI a recuperar	1.578	1.673	1.578	1.673
Imposto sobre valor agregado – IVA	-	-	3.216	668
Outros	776	303	852	382
	-----	-----	-----	-----
	62.769	51.401	66.368	52.363
	=====	=====	=====	=====
Passivo:				
Exigível a Longo Prazo-				
Imposto de renda sobre depreciação acelerada incentivada	4.306	4.697	4.306	4.697
Outros	1.075	1.075	1.075	1.075
	-----	-----	-----	-----
	5.381	5.772	5.381	5.772
	=====	=====	=====	=====

(a) Referem-se ao Imposto de Renda e Contribuição Social, constituídos sobre diferenças temporais adicionadas ao cálculo dos respectivos impostos, tais como: variações cambiais pelo regime de caixa, impostos com exigibilidade suspensa e outras provisões indedutíveis, todas realizáveis no próximo exercício.

(b) Referem-se à créditos constituídos em decorrência do volume de exportações

13. PROGRAMA DE INDUÇÃO À MODERNIZAÇÃO INDUSTRIAL - PROIM

A Sociedade possui crédito junto ao Fundo de Incentivo à Industrialização - FIND, por intermédio do Banco de Desenvolvimento de Minas Gerais - BDMG, para financiar projeto em sua unidade de Montes Claros - MG, com encargos de 3,5% ao ano mais variação do IGP-M, vencíveis a partir de dezembro de 2000 em seis parcelas anuais.

00315-8 CIA TECIDOS NORTE DE MINAS - COTEMINAS 22.677.520/0001-76

06.01 - NOTAS EXPLICATIVAS

14. PROVISÃO PARA CONTINGÊNCIAS

A Sociedade vem discutindo judicialmente a legalidade de alguns tributos e reclamações trabalhistas. A provisão foi constituída de acordo com a avaliação do risco efetuada pela Administração e pelos seus assessores jurídicos, para as perdas consideradas prováveis. Quanto aos débitos tributários em discussão, a Sociedade adota a política de provisioná-los integralmente.

Em 2004, as provisões para contingências acumulam R\$83.710 (R\$81.894 em 31 de março de 2004). Desse total R\$28.895 é relativo ao questionamento da mudança na base de cálculo e majoração da alíquota do PIS e COFINS, R\$41.083 é relativo ao questionamento sobre a incidência da contribuição social sobre o lucro; o saldo remanescente refere-se a diversos processos com valores inferiores a R\$2.000.

15. INSTRUMENTOS FINANCEIROS

a) Gerenciamento de risco-

A Sociedade participa em operações envolvendo instrumentos financeiros exclusivamente com relação a suas atividades e com o objetivo principal de reduzir a exposição aos riscos de mercado, de moeda e taxa de juros de seus ativos e passivos operacionais.

b) Exposição cambial-

	Consolidado	
	30.06.2004	31.03.2004
Disponível (1)	39.823	65.916
Duplicatas a receber (1)	78.569	37.537
Fornecedores (1)	(9.147)	(4.913)
Empréstimos e financiamentos (2)	(58.923)	(50.567)
	-----	-----
	50.322	47.973
	=====	=====

(1) Valores indexados ao dólar norte-americano.

(2) Vide composição de moedas na nota explicativa nº 9 às demonstrações contábeis.

c) Valores estimados de mercado-

Os ativos e passivos financeiros estão representados no balanço patrimonial pelos valores de custo e respectivas apropriações de receitas e despesas incorridas até o término do exercício social, os quais se equivalem ao valor de mercado.

00315-8 CIA TECIDOS NORTE DE MINAS - COTEMINAS 22.677.520/0001-76

06.01 - NOTAS EXPLICATIVAS

d) Risco de crédito-

A Sociedade está sujeita a risco de crédito com respeito as suas aplicações financeiras. Esse risco é mitigado pela política de aplicar os recursos disponíveis somente em instituições financeiras de grande porte. O saldo do disponível está representado por aplicações financeiras como segue:

	Consolidado	
	30.06.2004	31.03.2004
Fundo de renda fixa – DI	41.573	9.576
Fundos cambiais (US\$)	34.711	58.513
Depósitos no exterior	5.112	7.403
CDB – Pré-fixado	25.000	26.330
	-----	-----
	106.396	101.822
	=====	=====

O risco de crédito em duplicatas a receber é reduzido devido a seletividade dos clientes, política de concessão de créditos e a pulverização dos saldos em diversos clientes, não havendo concentração do saldo de duplicatas a receber em um só cliente do mercado nacional, e no mercado externo os saldos são mantidos com tradicionais empresas do setor têxtil.

16. CONCESSÕES GOVERNAMENTAIS

A Sociedade participa em consórcio de concessão de geração de energia elétrica com as empresas Companhia Energética de Minas Gerais – CEMIG e Companhia Vale do Rio Doce, em partes iguais de 33,33%, para cuja administração não foi constituída empresa com característica jurídica independente. São mantidos controles nos registros contábeis de cada sociedade, equivalentes à participação de cada uma.

Como retribuição pela outorga da concessão, a Sociedade juntamente com seus consorciados pagará à União parcelas com diferentes valores ao longo do tempo de concessão, conforme demonstrado abaixo.

Início do prazo de concessão: 10 de julho de 1997
Prazo de concessão: 35 anos
Valor total da concessão: R\$333.310
Atualização monetária: IGPM

00315-8 CIA TECIDOS NORTE DE MINAS - COTEMINAS 22.677.520/0001-76

06.01 - NOTAS EXPLICATIVAS

Parcelas anuais totais da concessão:

	5º ao 15º ano 2002 a 2012	16º ao 25º ano 2013 a 2022	26º ao 35º ano 2023 a 2032
Valores históricos:			
Parcela mínima	120	120	120
Parcela adicional	-	12.510	20.449
Parcela anual	120	12.630	20.569
Parcelas totais	1.320	126.300	205.690
Parcelas atualizadas	2.902	277.645	452.163

Para fins contábeis, a Sociedade reconhece as despesas incorridas pelo regime de competência, em contrapartida ao exigível longo prazo – Outras Obrigações, de forma linear, tendo como base sua participação no valor total da outorga; 33,33%, a valor presente, considerando uma taxa de juros de 4% a.a., atualizada pelo IGPM.

Os valores consignados no ativo imobilizado, (vide nota 6 às demonstrações contábeis), objeto da presente concessão, consideram a participação da Sociedade nos investimentos realizados para a construção da Usina Hidroelétrica de Porto Estrela, localizada no Rio Santo Antonio, a 270km de Belo Horizonte, com potência instalada de 112MW. A referida Usina iniciou sua geração no final de 2001 e, desde maio de 2002, a Sociedade utiliza integralmente a sua parcela de energia gerada (33,33%) em suas unidades fabris sediadas no estado de Minas Gerais.

17. COBERTURA DE SEGUROS

A Sociedade adota a política de manter cobertura de seguros para os bens do ativo imobilizado, valores e estoques sujeitos a riscos. Em 30 de junho de 2004, as coberturas de seguros existentes são consideradas suficientes pela Administração da Sociedade para cobrir eventuais sinistros.

00315-8	CIA TECIDOS NORTE DE MINAS - COTEMINAS	22.677.520/0001-76
---------	--	--------------------

06.01 - NOTAS EXPLICATIVAS

18. CONTRATO DE MÚTUO E OUTRAS AVENÇAS COM COMPANHIA TECIDOS SANTANENSE

A Sociedade e a Companhia Tecidos Santanense divulgaram, em 9 de julho de 2004, "Fato Relevante" informando quais serão as providências a serem tomadas para a conclusão da reestruturação societária de Santanense, da qual resultará a transferência do controle acionário de Santanense para a Oxford Comércio Participações S.A., controlada por COTEMINAS, a partir do dia 28 de julho de 2004.

Em Reunião do Conselho de Administração da Santanense, realizada em 8 de julho de 2004, foi aprovado aumento do capital social mediante a emissão de 24.289.669 ações ordinárias, ao preço de R\$1,40 por ação.

No caso de nenhum minoritário exercer o direito de subscrever o referido aumento, a COTEMINAS, indiretamente via Oxford, subscreverá além dos direitos cedidos pelos atuais acionistas controladores, todas as sobras existentes do referido aumento, o que fará com que Oxford detenha 85,81% do capital total de Santanense, e COTEMINAS detenha 58,94% do capital total de Oxford.

00315-8	CIA TECIDOS NORTE DE MINAS - COTEMINAS	22.677.520/0001-76
---------	--	--------------------

07.01 - COMENTÁRIO DO DESEMPENHO DA COMPANHIA NO TRIMESTRE

Vide Grupo 08 – Comentário do Desempenho Consolidado

12.01 - COMENTÁRIO DO DESEMPENHO CONSOLIDADO NO TRIMESTRE

COTEMINAS mantém crescimento nas exportações no 2o trimestre e em seis meses de 2004

São Paulo, 23 de julho de 2004 – COMPANHIA DE TECIDOS NORTE DE MINAS (COTEMINAS) – (BOVESPA: CTNM3 E CTNM4), uma das maiores indústrias têxteis do Brasil, anunciou hoje os resultados do segundo trimestre de 2004 (2T04) e do 1o semestre de 2004 (6M04). As informações operacionais e financeiras da Empresa são apresentadas com base em números consolidados e em Reais, conforme a Legislação Societária, e as comparações referem-se ao segundo trimestre de 2003 (2T03) e 1o semestre de 2003 (6M03), exceto quando especificado em contrário.

Destaques no 1o semestre de 2004

- ✓ Aumento de 13% nas vendas, 7% nos preços médios e 9% no volume
- ✓ Crescimento de 22% nas exportações que atingiram R\$321 milhões
- ✓ Segmento lar aumenta 37% no volume e 26% na receita
- ✓ Despesas com V, G & A estáveis em torno de 9%
- ✓ Lucro operacional antes do resultado financeiro cresce 3%, margem de 20% da receita, no valor de R\$122 milhões

Destaques no 2º trimestre de 2004

- ✓ A Receita Líquida sobe 17%, o preço médio 14% e o volume 8%
- ✓ Alta de 29% nas exportações que alcançaram R\$164 milhões
- ✓ Segmento lar aumenta 30% em volume e em receita
- ✓ Margem bruta sobre a receita estável em torno de 30%
- ✓ Lucro operacional antes do resultado financeiro aumenta 10%, R\$64 milhões e margem de 20% sobre a receita líquida

Perspectivas

O resultado da Companhia pode ser adversamente afetado nos próximos trimestres em função do preço do algodão e da taxa de câmbio R\$/US\$.

CTNM 3 / CTNM 4

BOVESPA

Valor de Mercado:

R\$1.344 milhões

US\$ 442 milhões

Cotação (22/07/04):

CTNM 3=R\$200,00 (\$65,78) mil ações

CTNM 4=R\$233,00 (\$76,64) mil ações

Quantidade de Ações:

6.076.838.112 Total

2.176.597.891 Ord.

3.900.240.221 Pref.

Contatos :

João Batista da Cunha Bomfim - Diretor de Relações com Investidores
jbbomfim@coteminas.com.br

Doris Wilhelm

Wilhelm Consultores
Relações com Investidores
doris@coteminas.com.br

Av. Paulista 1754, 2ª SL
São Paulo – SP 01310-900
Tel : 011 2145 4576
Fax : 011 2145 4474
www.coteminas.com.br

00315-8

CIA TECIDOS NORTE DE MINAS - COTEMINAS

22.677.520/0001-76

12.01 - COMENTÁRIO DO DESEMPENHO CONSOLIDADO NO TRIMESTRE

Principais Indicadores

(Em R\$ milhões)	2T04	2T03	2T04/2T03	6M04	6M03	6M04/6M03
Vendas Líquidas	312,2	266,4	17,2%	602,4	531,2	13,4%
Mercado Interno	148,2	139,1	6,5%	281,5	267,7	5,2%
Mercado Externo	164,0	127,3	28,8%	320,9	263,5	21,8%
Lucro Bruto	93,8	80,2	17,0%	180,2	164,9	9,3%
Lucro Operacional antes do resultado financeiro	63,6	57,8	10,0%	122,3	119,1	2,7%
Lucro Líquido antes dos impostos	56,1	40,2	39,4%	106,7	89,2	19,6%
Lucro Líquido	33,8	27,8	21,7%	68,1	61,0	11,6%
LPA (R\$ / mil ações)	5,56	4,57	21,7%	11,20	10,04	11,6%
Volume de Vendas (Em mil tons)	25,6	23,8	7,9%	50,5	46,5	8,7%
Preço Médio (Em R\$ por Kg)	12,17	10,72	13,5%	11,93	11,18	6,7%

Vendas

No 2T04, a receita líquida de vendas alcançou R\$312,2 milhões, registrando um crescimento de 17,2% e 7,6% em relação ao 2T03 e 1T04 respectivamente. Este desempenho foi explicado pelo aumento nos volumes, nos preços médios e pela manutenção da expansão nas exportações no trimestre.

No 2T04 foram vendidas 25,6 mil toneladas de produtos têxteis, com crescimento de 7,9% no volume quando comparado ao 2T03, e de 3,2% sobre o 1T04. Os preços médios de venda cresceram 13,5% sobre o 2T03 e 4,3% sobre o 1T04.

O segmento de produtos têxteis intermediários (venda de fios e tecidos crus e acabados), respondeu por 28,7% da receita no 2T04, levemente acima dos 28,1% verificados no 1T04, e apresentou queda em relação aos 30,8% do 2T03, face maior direcionamento da produção para bens de consumo voltados à exportação e pelo aumento de vendas do segmento de produtos para o lar. Quanto ao volume, o segmento foi responsável por 45,5% do volume total no 2T04, contra 54,1% no 2T03 e 44,7% no 1T04. O preço médio de R\$7,67 por kg no 2T04, cresceu 20,4% em relação ao 2T03 e 4,6% comparado ao 1T04.

Os produtos para o lar no 2T04 cresceram 29,5% em receita e 30,0% em volume em relação ao 2T03, explicado pela demanda nas exportações, e por uma melhora no mercado doméstico devido ao inverno mais rigoroso, que contribuiu para as vendas de edredons e de outros produtos. A participação do segmento lar foi de 42,2% do volume de vendas no 2T03 para 50,8% no 2T04, levemente inferior aos 53,1% verificado no 1T04. O segmento lar respondeu por 64,1% da receita líquida no 2T04, contra 58,0% no 2T03 e 67,7% no 1T04.

00315-8

CIA TECIDOS NORTE DE MINAS - COTEMINAS

22.677.520/0001-76

12.01 - COMENTÁRIO DO DESEMPENHO CONSOLIDADO NO TRIMESTRE

O segmento de vestuário representou 7,2% das vendas no 2T04, contra 6,8% no 2T03, e 4,2% no 1T04. Em termos de volume, houve no trimestre a retomada de sua participação no mesmo nível do mesmo trimestre do ano anterior, da ordem de 3,7%, superior aos 2,2% do 1T04. Este aumento foi explicado por uma maior demanda por camisetas e meias, em especial no mercado doméstico. Os gráficos abaixo, mostram a evolução da participação de cada segmento nas vendas por trimestre:

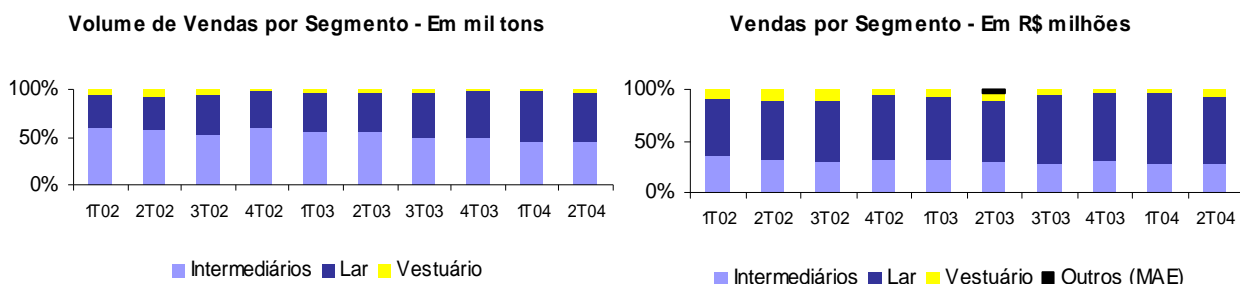

A receita líquida de vendas nos 6M04 atingiu R\$602,4 milhões, registrando um crescimento de 13,4% em relação aos 6M03, que foi de R\$531,2 milhões. O aumento das vendas é explicado pelo incremento de 8,7% nos volumes produzidos e vendidos, totalizando 50,5 mil toneladas, associado a elevação de 6,7% no preço médio, que atingiu R\$11,93 por kg.

As vendas de produtos intermediários (fios e tecidos crus e acabados) totalizaram 22,8 mil toneladas em 6M04, contra 25,6 mil toneladas nos 6M03. Esses produtos representaram 45,1% do volume de vendas e 28,4% da receita em 6M04, contra 55,0% e 31,9% nos 6M03 respectivamente. A redução nos volumes vendidos nesta linha é explicada pelo maior direcionamento da produção para bens de maior valor agregado e voltados à exportação. O preço médio de R\$7,50 por kg em 6M04 cresceu 13,3% contra 6M03.

O destaque permanece para a crescente participação dos produtos para o lar nas vendas totais, que passaram a representar 65,8% nos primeiros seis meses de 2004, contra 59,1% no mesmo período de 2003 enquanto que a participação no volume ficou em 51,9% e 41,1% respectivamente, totalizando 26,2 mil toneladas. O crescimento do segmento lar nos 6M04, foi de 26,3% na receita e 37,2% no volume sobre os 6M03. O preço médio por kg foi de R\$15,13, decrescendo 8,0% em relação aos 6M03, tendo em vista a valorização do Real. Os investimentos em máquinas e equipamentos para produção de felpudos e lençóis em diversas Unidades Fabris viabilizaram o crescimento dos volumes.

Os produtos para vestuário em 6M04 apresentaram um volume de 1,5 mil toneladas de camisetas, cuecas e meias, com crescimento do preço médio de 14,3%, atingindo R\$23,16 por kg. Apesar da recuperação verificada no 2T04, a participação no volume total continua marginal, da ordem de 3,0% e na receita de 5,8%.

Somente no 2T04, as exportações cresceram 28,8% sobre o 2T03 e 4,5% sobre o 1T04. A participação das exportações na receita líquida foi de 52,5% no 2T04, contra 47,8% no 2T03 e 54,1% no 1T04.

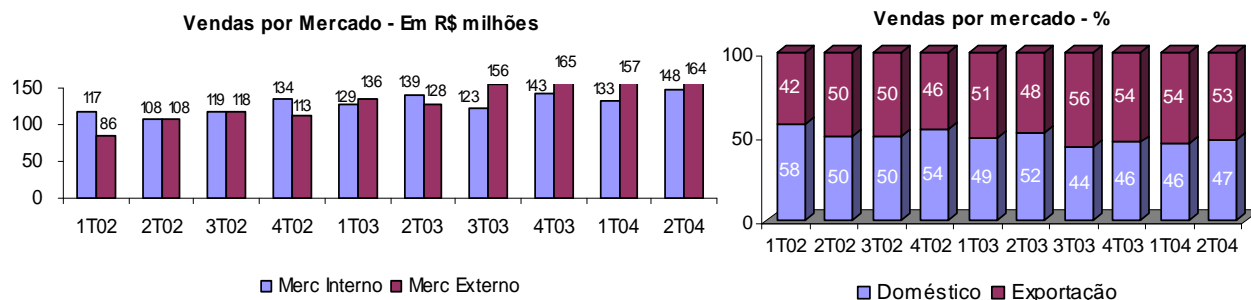

00315-8 CIA TECIDOS NORTE DE MINAS - COTEMINAS 22.677.520/0001-76

12.01 - COMENTÁRIO DO DESEMPENHO CONSOLIDADO NO TRIMESTRE

Destaque em 6M04 fica também para as exportações, que cresceram 21,8%, atingindo R\$320,9 milhões, contra R\$263,5 milhões em 6M03, representando 53,3% da receita líquida de vendas em comparação aos 49,6% que representavam em 6M03. O crescimento das exportações é ainda mais significativo tendo em vista a forte apreciação do Real em relação ao Dólar Norte-Americano ocorrida ao longo dos seis primeiros meses de 2003.

Custo dos Produtos Vendidos e Margem Bruta

O lucro bruto no montante de R\$93,8 milhões no 2T04, cresceu 17,0% sobre o 2T03 e ficou 8,5% acima do 1T04, com margem bruta sobre vendas da ordem de 30%, semelhante nos três trimestres.

Em 6M04, a COTEMINAS apresentou uma margem bruta de 29,9%, tendo o lucro bruto alcançado R\$180,2 milhões, contra R\$165,0 milhões e margem de 31,0% em 6M03. O custo unitário de venda cresceu 6,1% em 6M04, explicado pelo crescimento dos insumos, em especial o do algodão no 1T04 e pelo efeito câmbio, uma vez que nos 6M03, o Real estava apreciado em relação ao Dólar Norte Americano.

Outros custos de conversão por quilo, como mão-de-obra e utilidades, decresceram, devido a ganhos de produtividade e economias na utilização dos insumos devido ao emprego de tecnologia mais avançada.

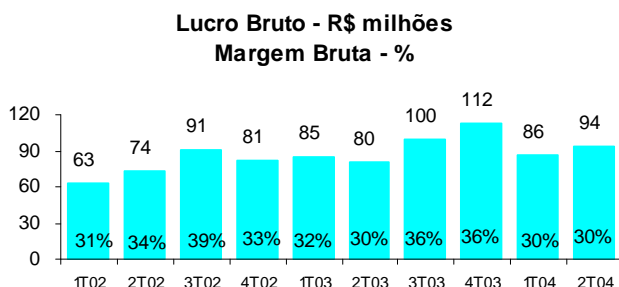

Custo de Produtos Vendidos	R\$ / Kgs		
	6M04	6M03	Varição
Insumos comprados 3º s	6,21	5,52	12,5%
Depreciação e amortização	0,65	0,63	3,2%
Outros custos de conversão	1,50	1,73	(13,3)%
CPV Total	8,36	7,88	6,1%

12.01 - COMENTÁRIO DO DESEMPENHO CONSOLIDADO NO TRIMESTRE

Despesas de Vendas, Gerais e Administrativas

As despesas com V, G & A no 2T04, apesar de terem crescido 12,3% em relação ao 2T03, apresentaram queda na participação na receita líquida, respondendo por 8,8%, contra 9,2% no 2T03. Em comparação ao 1T04, houve queda de 2,6%, quando a participação sobre a receita era de 9,7%.

Em 6M04, as despesas com V, G & A apresentaram crescimento de 13,2%, mas sua participação na receita líquida, de 9,2% ficou estável em relação aos 6M03. O aumento foi explicado em parte pela despesa pontual, não recorrente classificada como fixa, decorrente das despesas de análise e participação do leilão de venda dos ativos da empresa americana Pillowtex. Outras despesas fixas que cresceram foram salários, comunicação e impostos e taxas.

As despesas variáveis (comissões, fretes, bônus e royalties), decresceram se considerarmos o crescimento de 8.7% no volume de vendas.

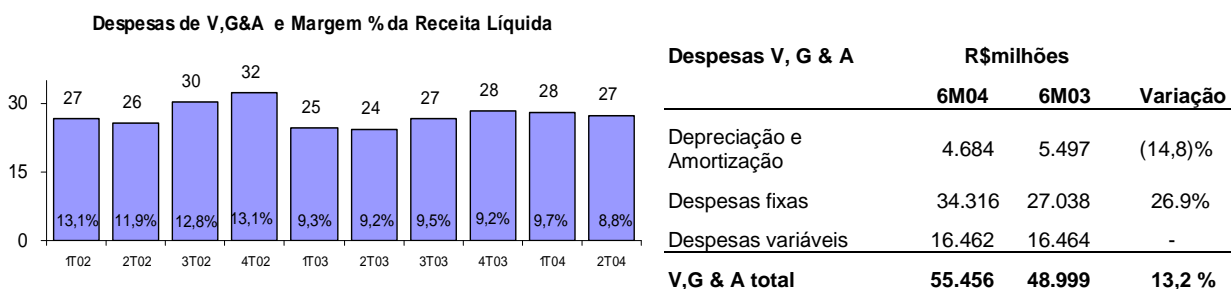

Resultado Operacional

O Lucro Operacional antes do resultado financeiro registrou R\$63,6 milhões, um crescimento de 10,0% no 2T04 contra o 2T03 e 8,3% acima do 1T04. A margem operacional alcançou 20,4% no 2T04, inferior a 21,7% apresentada no 2T03, mas levemente superior aos 20,2% do 1T04.

Em 6M04, o Lucro Operacional antes do resultado Financeiro foi de R\$122,3 milhões, contra R\$119,1 milhões em 6M03, representando acréscimo de 2,7%. A margem sobre vendas passou de 22,4% em 6M03 para 20,3% em 6M04.

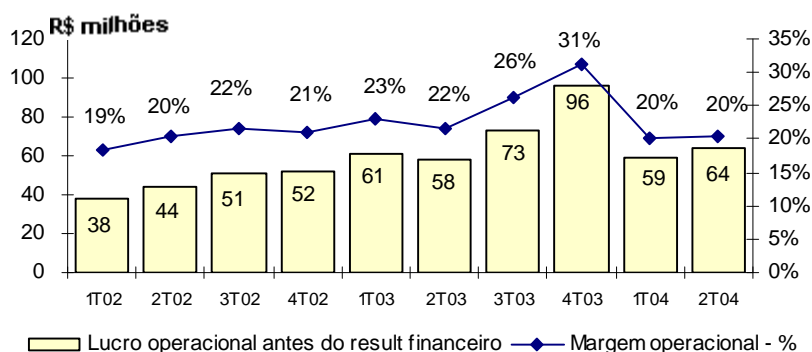

12.01 - COMENTÁRIO DO DESEMPENHO CONSOLIDADO NO TRIMESTRE

Resultado Financeiro Líquido

O resultado financeiro líquido no 2T04 foi uma despesa de R\$7,7 milhões, com melhora em relação a despesa líquida de R\$17,4 milhões do 2T03.

Em 6M04, o resultado financeiro líquido foi uma despesa de R\$15,8 milhões, menor que a despesa de R\$29,8 milhões em 6M03. O impacto se deve ao comportamento bem diferenciado do câmbio nos dois períodos.

As despesas com impostos e taxas (PIS, COFINS e CPMF sobre as receitas e movimentos financeiros) se mantiveram praticamente estáveis.

Lucro Líquido

No 2T04 o lucro líquido foi R\$33,8 milhões ou R\$5,56 por lote de mil ações, 21,7% superior ao 2T03 e 1,5% abaixo do 1T04. A margem líquida sobre a receita líquida, foi de 10,8% no 2T04, superior a 10,4% do 2T03 e abaixo dos 11,8% do 1T04.

O lucro líquido do 6M04 totalizou R\$68,1 milhões, ou R\$11,2 por lote de mil ações, apresentando crescimento de 11,6% em relação aos 6M03.

Investimentos

Em 6M04 foram realizados investimentos no montante de R\$122,0 milhões no ativo imobilizado. A Companhia investiu na compra de novas máquinas e equipamentos para modernização e ampliações, aproveitando ao máximo, as instalações e infra-estrutura já existentes e em novas unidades industriais nas cidades de Acreúna (GO), com capacidade de produção de cerca de 12 mil toneladas / ano de fios, e La Banda na Província de Santiago del Estero na Argentina, onde a Companhia produzirá cerca de 8 mil toneladas / ano de toalhas.

Perspectivas

A COTEMINAS gostaria de destacar, que nos próximos trimestres, há incertezas quanto ao comportamento dos preços do algodão, devido às questões de oferta e procura entre os principais países produtores e consumidores, o que, associado à taxa de câmbio no Brasil, pode causar impactos adversos no resultado da Companhia.

Eventos Societários e Subseqüentes

CONTRATO DE MÚTUO E OUTRAS AVENÇAS COM COMPANHIA TECIDOS SANTANENSE -A Sociedade e a Companhia Tecidos Santanense divulgaram, em 9 de julho de 2004, "Fato Relevante" informando quais serão as providências a serem tomadas para a conclusão da reestruturação societária de Santanense, da qual resultará a transferência do controle acionário de Santanense para a Oxford Comércio Participações S.A., controlada por COTEMINAS, a partir do dia 28 de julho de 2004. Em Reunião do Conselho de Administração da Santanense, realizada em 8 de julho de 2004, foi aprovado aumento do capital social mediante a emissão de 24.289.669 ações ordinárias, ao preço de R\$1,40 por ação. No caso de nenhum minoritário exercer o direito de subscrever o referido aumento, a COTEMINAS, indiretamente via Oxford, subscreverá além dos direitos cedidos pelos atuais acionistas controladores, todas as sobras existentes do referido aumento, o que fará com que Oxford detenha 85,81% do capital total de Santanense, e COTEMINAS detenha 58,94% do capital total de Oxford.

00315-8 CIA TECIDOS NORTE DE MINAS - COTEMINAS 22.677.520/0001-76

12.01 - COMENTÁRIO DO DESEMPENHO CONSOLIDADO NO TRIMESTRE

Fato Relevante de 09/03/04 — A Sociedade firmou com a COMPANHIA DE TECIDOS SANTANENSE, um “Instrumento Particular de Contrato de Mútuo e Outras Avenças”, pelo qual a Sociedade fornecerá, mediante condições nele estabelecidas, a título de mútuo, R\$11,0 milhões, com vencimento até 30 de abril de 2004. Desde que implementadas determinadas condições prévias previstas no referido instrumento, visando à reestruturação societária e financeira da Santanense, a Sociedade utilizará o crédito objeto do mútuo contratado como parcela do valor total a ser desembolsado na subscrição de ações em aumento de capital que será realizado pela Santanense. Realizado o aumento de capital, a COTEMINAS terá o direito de adquirir o controle acionário da Santanense, por preço equivalente a R\$2,00 por ação de emissão da Santanense, promovendo a oferta pública de aquisição de ações.

Desempenho das Ações

Durante os 6M04, as ações PN da Companhia apresentaram em média 46 negócios por dia na BOVESPA (em 6M03 a média foi de 21 negócios). O volume negociado médio diário em 6M04 foi de 8.064 mil ações, movimentando diariamente 1.780 mil Reais (em 6M03 foi negociado 4.649 mil ações, movimentando diariamente, em média 987 mil Reais).

A média diária de transações nos pregões em 6M04 de ações preferenciais, cresceu 117,0%, enquanto que o volume financeiro médio diário evoluiu 80,3% e a quantidade média diária de ações negociadas aumentou 73,4% em relação aos 6M03.

00315-8

CIA TECIDOS NORTE DE MINAS - COTEMINAS

22.677.520/0001-76

12.01 - COMENTÁRIO DO DESEMPENHO CONSOLIDADO NO TRIMESTRE

Comparativo da Valorização das Ações PN da COTEMINAS Vs Índices BOVESPA e IBX

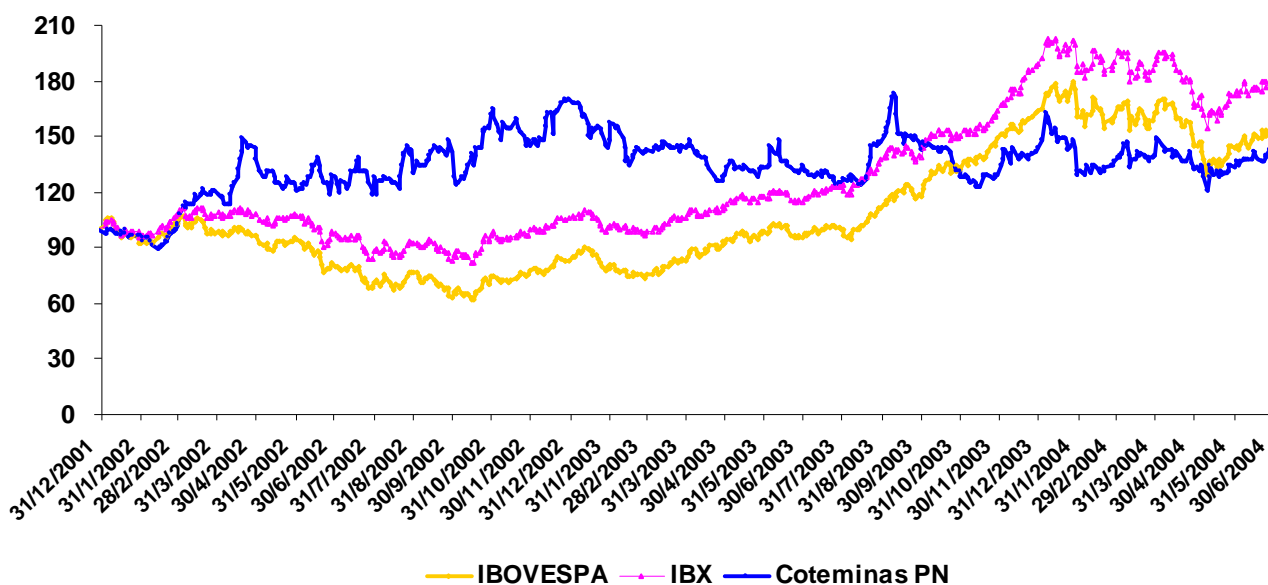

Companhia de Tecidos Norte de Minas - COTEMINAS é uma das maiores empresas têxteis Brasileiras, com forte liderança nos produtos de cama, mesa e banho, bem como em vestuário, fios e tecidos, produzidos a partir do algodão e algodão-poliéster, possuindo 12 unidades fabris no Brasil, localizadas nas cidades de São Gonçalo do Amarante e Macaíba (RN), João Pessoa e Campina Grande (PB), Montes Claros (MG), Blumenau (SC) e Acreúna (GO) e uma na Argentina em La Banda, província de Santiago Del Estero. A COTEMINAS é uma empresa verticalmente integrada e utiliza tecnologia de ponta e adequada a cada processo, o que lhe assegura maior eficiência e competitividade no ciclo produtivo. A COTEMINAS é detentora de importantes marcas no mercado, como Artex, Calfat, Garcia e Santista, dentre as principais no Brasil, e Arco Íris, Magicolor e Fantasia na Argentina, comercializando seus produtos nos mercados interno e externo, exportando principalmente para os EUA, Canadá, Europa e Mercosul.

Informações contidas neste comunicado podem conter considerações futuras e refletem a percepção atual e perspectivas da Diretoria sobre a evolução dos negócios, tendo como base a evolução do ambiente macroeconômico, condições da indústria, desempenho da Companhia e resultados financeiros. Quaisquer mudanças em tais expectativas e fatores podem implicar que o resultado seja materialmente diferente das expectativas correntes e contemplam diversos riscos e incertezas.

###

00315-8

CIA TECIDOS NORTE DE MINAS - COTEMINAS

22.677.520/0001-76

12.01 - COMENTÁRIO DO DESEMPENHO CONSOLIDADO NO TRIMESTRE

Anexo I - INFORMAÇÕES PARA OS SEMESTRES FINDOS EM 30 DE JUNHO:

Demonstração de Resultados (Em R\$ mil)	Var.%	6M04	6M03	6M02	6M01	6M00
	6M04/6M03					
Vendas brutas	15,9	698.024	602.027	488.459	416.534	347.559
Vendas líquidas	13,4	602.421	531.214	418.532	354.658	289.210
Custo das vendas	15,3	(422.199)	(366.318)	(282.146)	(232.408)	(200.380)
Margem bruta	9,3	180.222	164.896	136.386	122.249	88.830
Despesas vendas/administrativas	13,2	(55.456)	(48.999)	(52.277)	(54.242)	(38.635)
Outras receitas(desp.) operacionais	-	(2.956)	420	433	140	(487)
Depreciação e Amortização	8,1	37.383	34.592	33.076	30.679	25.518
Resultado operacional antes do resultado financeiro	2,7	122.272	119.113	81.386	66.711	49.629
Resultado financeiro líquido	(46,7)	(15.843)	(29.751)	4.076	(2.612)	(2.572)
Lucro antes dos impostos	19,6	106.705	89.234	85.734	65.338	46.768
Lucro líquido	11,6	68.085	61.026	58.598	42.778	29.433
Lucro líquido por mil ações	11,6	11,20	10,04	11,09	8,10	7,13
Ações em circulação (milhões)	-	6.076	6.076	5.284	5.284	4.128

Demonstração de Resultados (Em % da Receita Líquida)	6M04	6M03	6M02	6M01	6M00
Receita líquida	100,0	100,0	100,0	100,0	100,0
Custo das vendas	(70,1)	(69,0)	(67,4)	(65,5)	(69,3)
Lucro Bruto	29,9	31,0	32,6	34,5	30,7
Despesas de V, G & A	(9,2)	(9,2)	(12,5)	(15,3)	(13,4)
Outras receitas(desp.) operacionais	(0,5)	0,1	0,1	0,0	(0,2)
Depreciação e Amortização	6,2	6,5	7,9	8,7	8,8
Lucro Oper. antes do Result. Financeiro	20,3	22,4	19,4	18,8	17,2
Resultado financeiro líquido	(2,6)	(5,6)	1,0	(0,7)	(0,9)
Lucro antes dos impostos	17,7	16,8	20,5	18,4	16,2
Lucro líquido	11,3	11,5	14,0	12,1	10,2

Balço Patrimonial (Em R\$ mil)	30/06/04	31/12/2003	31/12/2002	31/12/2001	31/12/2000
Disponível	106.396	102.245	156.643	153.389	150.326
Ativo circulante	854.827	860.169	740.852	599.273	573.603
Realizável longo prazo	116.958	82.176	57.395	28.392	28.437
Ativo imobilizado, líquido	1.023.248	941.295	859.287	777.748	738.295
Total do ativo	2.005.518	1.895.348	1.673.458	1.430.964	1.370.301
Dividendos propostos	-	53.009	55.099	30.483	22.568
Financiamentos de curto prazo	182.042	55.026	88.919	73.440	40.014
Passivo circulante	376.153	278.130	326.692	245.967	242.267
Financiamentos de longo prazo	20.555	134.697	53.545	76.845	116.806
Patrimônio líquido	1.500.855	1.382.779	1.202.619	1.052.790	961.953
Total do passivo	2.005.518	1.895.348	1.673.458	1.430.964	1.370.301

00315-8 CIA TECIDOS NORTE DE MINAS - COTEMINAS 22.677.520/0001-76

12.01 - COMENTÁRIO DO DESEMPENHO CONSOLIDADO NO TRIMESTRE

Anexo II - INFORMAÇÕES DE VOLUME DE VENDAS E RECEITA POR SEGMENTO:

Vendas por Segmento	Var. %					
	6M04/6M03	6M04	6M03	6M02	6M01	6M00
Em toneladas:						
Intermediários	(10,90)	22.786	25.573	27.113	28.701	29.080
Lar	37,23	26.224	19.110	16.250	11.359	7.954
Vestuário	(16,41)	1.498	1.792	3.326	3.230	3.770
Total	8,68	50.508	46.475	46.689	43.290	40.804
Em % de toneladas:						
Intermediários	(18,00)	45,1	55,0	58,1	66,3	71,3
Lar	26,28	51,9	41,1	34,8	26,2	19,5
Vestuário	(23,08)	3,0	3,9	7,1	7,5	9,2
Total	0,00	100,0	100,0	100,0	100,0	100,0
Em milhões de reais:						
Intermediários	1,06	171,0	169,2	142,2	153,2	143,3
Lar	26,30	396,7	314,1	232,2	156,2	102,0
Vestuário	(4,41)	34,7	36,3	44,1	45,3	43,9
Outros	-	-	11,6	-	-	-
Total	13,40	602,4	531,2	418,5	354,7	289,2
Em % de reais:						
Intermediários	(10,97)	28,4	31,9	34,0	43,2	49,6
Lar	11,34	65,8	59,1	55,5	44,0	35,3
Vestuário	(14,71)	5,8	6,8	10,5	12,8	15,1
Outros	-	-	2,2	-	-	-
Total	0,00	100,0	100,0	100,0	100,0	100,0
Em reais por kg:						
Intermediários	13,29	7,50	6,62	5,24	5,34	4,92
Lar	(7,97)	15,13	16,44	14,29	13,76	12,82
Vestuário	14,31	23,16	20,26	13,26	14,03	11,64
Total	6,71	11,93	11,18	8,96	8,19	7,08

00315-8

CIA TECIDOS NORTE DE MINAS - COTEMINAS

22.677.520/0001-76

12.01 - COMENTÁRIO DO DESEMPENHO CONSOLIDADO NO TRIMESTRE

Anexo III - INFORMAÇÕES CONSOLIDADAS EM BASE TRIMESTRAL:

Demonstração de Resultados (Em R\$ mil)	3T02	4T02	1T03	2T03	3T03	4T03	1T04	2T04	%Var. 2T04/1T04	%Var. 2T04/03
Vendas líquidas	236.588	246.547	264.780	266.434	279.183	308.170	290.213	312.208	7,6	17,2
Custo das vendas	(145.230)	(165.158)	(180.065)	(186.252)	(179.103)	(195.886)	(203.772)	(218.427)	7,2	17,3
Margem bruta	91.358	81.389	84.715	80.182	100.080	112.284	86.441	93.781	8,5	17,0
Despesas de vendas e administrativas	(30.361)	(32.342)	(24.619)	(24.380)	(26.589)	(28.327)	(28.087)	(27.369)	(2,6)	12,3
Outras receitas(desp.) operacionais	-	-	-	-	-	11.885	130	(3.086)	-	-
Depreciação e amortização	17.301	21.299	17.131	17.461	17.823	18.674	18.776	18.607	(0,9)	6,6
Lucro operacional antes do resultado financeiro	51.364	51.944	61.305	57.808	73.488	96.132	58.709	63.563	8,3	10,0
Resultado financeiro líquido	38.721	(15.714)	(12.356)	(17.395)	(1.527)	(11.584)	(8.158)	(7.685)	(5,8)	(55,8)
Lucro antes dos impostos	87.436	33.972	49.021	40.213	71.835	81.359	50.655	56.050	10,7	39,4
Lucro líquido	53.477	42.147	33.267	27.758	50.409	55.964	34.301	33.784	(1,5)	21,7
Lucro líquido por mil ações	8,80	6,94	5,48	4,57	8,30	9,21	5,64	5,56	(1,5)	21,7
Volume vendido	23.005	23.337	22.697	23.778	24.760	27.573	24.861	25.647	3,2	7,9
Preço médio	10,28	10,56	11,67	10,72	11,27	11,18	11,67	12,17	4,3	13,6

Demonstração de Resultados (Em % da Receita Líquida)	3T02	4T02	1T03	2T03	3T03	4T03	1T04	2T04
Receita líquida	100,0	100,0	100,0	100,0	100,0	100,0	100,0	100,0
Custo das vendas	(61,4)	(67,0)	(68,0)	(69,9)	(64,2)	(63,6)	(70,2)	(70,0)
Lucro bruto	38,6	33,0	32,0	30,1	35,8	36,4	29,8	30,0
Despesas de V, G & A	(12,8)	(13,1)	(9,3)	(9,2)	(9,5)	(9,2)	(9,7)	(8,8)
Outras receitas(desp.) operacionais	-	-	-	-	-	3,9	0,0	(1,0)
Depreciação e Amortização	7,3	8,6	6,5	6,6	6,4	6,1	6,5	6,0
Lucro Oper.antes do Result. Financeiro	21,7	21,1	23,2	21,7	26,3	31,2	20,2	20,4
Resultado financeiro líquido	16,4	(6,4)	(4,7)	(6,5)	(0,5)	(3,8)	(2,8)	(2,5)
Lucro antes dos impostos	37,0	13,8	18,5	15,1	25,7	26,4	17,5	18,0
Lucro líquido	22,6	17,1	12,6	10,4	18,1	18,2	11,8	10,8

Vendas por segmento:	3T02	4T02	1T03	2T03	3T03	4T03	1T04	2T04	%Var. 2T04/1T04	%Var. 2T04/03
Em toneladas:										
Intermediários	12.113	13.583	12.709	12.864	12.375	13.343	11.123	11.663	4,85	(9,34)
Lar	9.276	9.133	9.081	10.029	11.605	13.571	13.189	13.035	(1,17)	29,97
Vestuário	1.616	621	907	885	780	658	549	949	72,86	7,23
Total	23.005	23.337	22.697	23.778	24.760	27.572	24.861	25.647	3,16	7,86
Em % de toneladas:										
Intermediários	52,7	58,2	56,0	54,1	50,0	48,4	44,7	45,5	1,79	(15,90)
Lar	40,3	39,1	40,0	42,2	46,9	49,2	53,1	50,8	(4,33)	20,38
Vestuário	7,0	2,7	4,0	3,7	3,1	2,4	2,2	3,7	68,18	0,00
Total	100,0	100,0	100,0	100,0	100,0	100,0	100,0	100,0	0,00	0,00
Em milhões de reais:										
Intermediários	69,4	81,4	87,2	82,0	78,0	91,7	81,6	89,4	9,56	9,02
Lar	141,6	150,6	159,5	154,6	184,4	202,7	196,5	200,2	1,88	29,50
Vestuário	25,6	14,6	18,1	18,2	16,8	13,8	12,1	22,6	86,78	24,18
Outros	-	-	-	11,6	-	-	-	-	-	-
Total	236,6	246,6	264,8	266,4	279,2	308,2	290,2	312,2	7,58	17,19
Em % de reais:										
Intermediários	29,4	33,0	32,9	30,8	27,9	29,8	28,1	28,7	2,14	(6,82)
Lar	59,8	61,1	60,2	58,0	66,0	65,8	67,7	64,1	(5,32)	10,52
Vestuário	10,8	5,9	6,9	6,8	6,1	4,4	4,2	7,2	71,43	5,88
Outros	-	-	-	4,4	-	-	-	-	-	-
Total	100,0	100,0	100,0	100,0	100,0	100,0	100,0	100,0	0,00	0,00
Em reais por kg:										
Intermediários	5,73	5,99	6,86	6,37	6,30	6,87	7,33	7,67	4,64	20,41
Lar	15,27	16,50	17,56	15,42	15,89	14,94	14,90	15,35	3,02	(0,45)
Vestuário	15,84	23,51	19,96	20,56	21,54	20,97	22,04	23,82	8,08	15,86
Total	10,28	10,56	11,67	10,72	11,28	11,18	11,67	12,17	4,28	13,53

01.01 - IDENTIFICAÇÃO

1 - CÓDIGO CVM 00315-8	2 - DENOMINAÇÃO SOCIAL CIA TECIDOS NORTE DE MINAS - COTEMINAS	3 - CNPJ 22.677.520/0001-76
---------------------------	--	--------------------------------

09.01 - PARTICIPAÇÕES EM SOCIEDADES CONTROLADAS E/OU COLIGADAS

1- ITEM	2 - RAZÃO SOCIAL DA CONTROLADA/COLIGADA	3 - CNPJ	4 - CLASSIFICAÇÃO	5 - % PARTICIPAÇÃO NO CAPITAL DA INVESTIDA	6 - % PATRIMÔNIO LÍQUIDO DA INVESTIDORA
7 - TIPO DE EMPRESA	8 - NÚMERO DE AÇÕES DETIDAS NO TRIMESTRE ATUAL (Mil)		9 - NÚMERO DE AÇÕES DETIDAS NO TRIMESTRE ANTERIOR (Mil)		
02	COTEMINAS INTERNATIONAL LTD. EMPRESA COMERCIAL, INDUSTRIAL E OUTRAS	. . / -	FECHADA CONTROLADA	100,00	-0,53
			5		5
03	WENTEX INTERNATIONAL LTD. EMPRESA COMERCIAL, INDUSTRIAL E OUTRAS	. . / -	FECHADA CONTROLADA	100,00	-0,07
			5		5
04	AMERICAN SPORTSWEAR LTDA. EMPRESA COMERCIAL, INDUSTRIAL E OUTRAS	03.494.776/0001-01	FECHADA CONTROLADA	50,00	0,05
			3.845		3.845
05	FIAÇÃO CANADÁ S.A. EMPRESA COMERCIAL, INDUSTRIAL E OUTRAS	05.441.265/0001-49	FECHADA CONTROLADA	100,00	1,42
			17.000		17.000

00315-8

CIA TECIDOS NORTE DE MINAS - COTEMINAS

22.677.520/0001-76

21.01 - RELATÓRIO DA REVISÃO ESPECIAL - SEM RESSALVA

Aos Acionistas e Administradores da
Companhia de Tecidos Norte de Minas - COTEMINAS
Montes Claros - MG

1. Efetuamos uma revisão especial das Informações Trimestrais - ITRs da Companhia de Tecidos Norte de Minas - COTEMINAS e controladas referentes ao trimestre e semestre findos em 30 de junho de 2004, elaboradas sob a responsabilidade de sua Administração e de acordo com as práticas contábeis adotadas no Brasil, compreendendo os balanços patrimoniais, individual e consolidado, as respectivas demonstrações do resultado e o relatório de desempenho.
2. Nossa revisão foi efetuada de acordo com as normas específicas estabelecidas pelo IBRACON - Instituto dos Auditores Independentes do Brasil, em conjunto com o Conselho Federal de Contabilidade, e consistiu, principalmente, em: (a) indagação e discussão com os administradores responsáveis pelas áreas contábil, financeira e operacional da Sociedade e de suas controladas quanto aos principais critérios adotados na elaboração das Informações Trimestrais; e (b) revisão das informações e dos eventos subsequentes que tenham ou possam vir a ter efeitos relevantes sobre a situação financeira e as operações da Sociedade e de suas controladas.
3. Baseados em nossa revisão especial, não temos conhecimento de nenhuma modificação relevante que deva ser feita nas Informações Trimestrais referidas no parágrafo 1 para que estas estejam de acordo com as práticas contábeis adotadas no Brasil, aplicadas de forma condizente com as normas expedidas pela Comissão de Valores Mobiliários - CVM especificamente aplicáveis à elaboração das Informações Trimestrais.
4. Os balanços patrimoniais, individual e consolidado, levantados em 31 de março de 2004, apresentados para fins de comparação, foram por nós revisados, conforme relatório de revisão especial sem ressalva datado de 3 de maio de 2004. As demonstrações do resultado, individual e consolidado, referentes ao trimestre e semestre findos em 30 de junho de 2003, apresentadas para fins de comparação, foram também por nós revisadas, conforme relatório de revisão especial sem ressalva, datado de 1 de agosto de 2003.

São Paulo, 16 de julho de 2004

DELOITTE TOUCHE TOHMATSU
Auditores Independentes
CRC nº 2 SP 011609/O-8

Michael J. Morrell
Contador
CRC nº 1 SP 131535/O-5 S/MG

01.01 - IDENTIFICAÇÃO

1 - CÓDIGO CVM 00315-8	2 - DENOMINAÇÃO SOCIAL CIA TECIDOS NORTE DE MINAS - COTEMINAS	3 - CNPJ 22.677.520/0001-76
---------------------------	--	--------------------------------

ÍNDICE

GRUPO	QUADRO	DESCRIÇÃO	PÁGINA
01	01	IDENTIFICAÇÃO	1
01	02	SEDE	1
01	03	DIRETOR DE RELAÇÕES COM INVESTIDORES (Endereço para Correspondência com a Companhia)	1
01	04	REFERÊNCIA DO ITR	1
01	05	COMPOSIÇÃO DO CAPITAL SOCIAL	2
01	06	CARACTERÍSTICAS DA EMPRESA	2
01	07	SOCIEDADES NÃO INCLUÍDAS NAS DEMONSTRAÇÕES FINANCEIRAS CONSOLIDADAS	2
01	08	PROVENTOS EM DINHEIRO	2
01	09	CAPITAL SOCIAL SUBSCRITO E ALTERAÇÕES NO EXERCÍCIO SOCIAL EM CURSO	3
01	10	DIRETOR DE RELAÇÕES COM INVESTIDORES	3
02	01	BALANÇO PATRIMONIAL ATIVO	4
02	02	BALANÇO PATRIMONIAL PASSIVO	5
03	01	DEMONSTRAÇÃO DO RESULTADO	7
08	01	BALANÇO PATRIMONIAL ATIVO CONSOLIDADO	9
08	02	BALANÇO PATRIMONIAL PASSIVO CONSOLIDADO	10
09	01	DEMONSTRAÇÃO DO RESULTADO CONSOLIDADO	12
06	01	NOTAS EXPLICATIVAS	14
07	01	COMENTÁRIO DO DESEMPENHO DA COMPANHIA NO TRIMESTRE	29
12	01	COMENTÁRIO DO DESEMPENHO CONSOLIDADO NO TRIMESTRE	30
13	01	PARTICIPAÇÃO EM SOCIEDADES CONTROLADAS E/OU COLIGADAS	41
21	01	RELATÓRIO DA REVISÃO ESPECIAL	42
		COTEMINAS INTERNATIONAL LTD.	
		WENTEX INTERNATIONAL LTD.	
		AMERICAN SPORTSWEAR LTDA.	
		FIAÇÃO CANADÁ S.A.	/42